

ISSN 1983-6333



Pacto 
Pela Vida

Boletim Trimestral da Conjuntura Criminal em Pernambuco

4º Trimestre 2013



Secretaria de
Defesa Social

Secretaria de
Planejamento e Gestão



PERNAMBUCO
GOVERNO DO ESTADO

BOLETIM TRIMESTRAL DA CONJUNTURA CRIMINAL EM PERNAMBUCO

Publicação Trimestral da Agência Estadual de Planejamento e Pesquisas de Pernambuco – CONDEPE/ FIDEM

Rua das Ninfas, 65 – Recife/ PE – CEP 50.070 – 050

Tel: (0**81) 3182 4403– PABX 3182 4400 – FAX 3182 4406

www.condepefidem.pe.gov.br

GOVERNO DO ESTADO DE PERNAMBUCO

Eduardo Campos
Governador

João Lyra Neto
Vice-Governador

SECRETARIA DA CASA CIVIL

Tadeu Alencar
Secretário

SECRETARIA DE DEFESA SOCIAL

Alessandro Carvalho
Secretário

SECRETARIA DE PLANEJAMENTO E GESTÃO

Frederico da Costa Amancio
Secretário

AGÊNCIA ESTADUAL DE PLANEJAMENTO E PESQUISAS DE PERNAMBUCO – CONDEPE/ FIDEM

Maurílio Soares de Lima
Diretor Presidente

Rodolfo Guimarães Regueira da Silva
Diretor de Estudos e Pesquisas Socioeconômicas

NÚCLEO DE ESTUDOS E PESQUISAS EM CRIMINALIDADE, VIOLÊNCIA E POLÍTICAS PÚBLICAS DE SEGURANÇA - NEPS/UFPE

José Luiz de Amorim Rattón Júnior
Coordenador

EQUIPE TÉCNICA

GERÊNCIA DE ESTUDOS SOCIODEMOGRÁFICOS DA AGÊNCIA CONDEPE/FIDEM

Virgínia Lúcia Cavalcanti Walmsley
Gestora

Antonia Galindo (Apoio técnico)
Francisco Augusto Correia (Análise)
Margareth Monteiro (Diagramação)
Maria Luíza Ferreira (Estimativas populacionais)
Wainer Araújo (Mapas)

GERÊNCIA DE ANÁLISE CRIMINAL E ESTATÍSTICA DA SECRETARIA DE DEFESA SOCIAL – GACE/SDS

Gerard Viader Sauret
Gestor

Augusto Henrique Silva Sales (Mapeamento estatístico)
Gustavo Henrique Brasil de Barros (Coleta de dados)
Jonas Sobral Moreno (Extração e validação dos dados)

SUMÁRIO

Apresentação.....	3
1. Criminalidade Violenta Letal e Intencional em Pernambuco.....	4
1.1 - Distribuição Espacial do Número Trimestral de Vítimas de Crime Violento Letal e Intencional, segundo as Regiões de Desenvolvimento.....	4
1.2 - Distribuição Espacial da Taxa Trimestral de Criminalidade Violenta Letal e Intencional, segundo as Regiões de Desenvolvimento.....	5
1.3 - Comparativo do Número de Vítimas e da Taxa de Criminalidade Violenta Letal e Intencional, segundo as Regiões de Desenvolvimento.....	6
1.4 - Distribuição Percentual do Número Acumulado de Vítimas de Crime Violento Letal e Intencional, por Faixa Etária, segundo as Regiões de Desenvolvimento.....	8
1.5 - Número Acumulado de Vítimas de Crime Violento Letal e Intencional, por Sexo, segundo as Regiões de Desenvolvimento.....	10
1.6 - Número Acumulado de Vítimas de Crime Violento Letal e Intencional, por Categoria de Crime, segundo as Regiões de Desenvolvimento.....	11
1.7 - Número Acumulado de Vítimas de Crime Violento Letal e Intencional, por Tipo de Arma, segundo as Regiões de Desenvolvimento.....	12
1.8 - Número Acumulado de Vítimas de Homicídio Decorrente de Intervenção Policial e Policiais Vítimas de CVLI, segundo as Regiões de Desenvolvimento.....	13
2. Criminalidade Violenta Letal e Intencional nos Municípios de Pernambuco.....	15
2.1 - Número Trimestral de Vítimas de Crime Violento Letal e Intencional, segundo o Tamanho da População.....	15
2.2 - Taxa Trimestral de Criminalidade Violenta Letal e Intencional, segundo o Tamanho da População.....	16
2.3 - Comparativo do Número de Vítimas e da Taxa de Criminalidade Violenta Letal e Intencional, segundo o Tamanho da População.....	18
2.4 - Distribuição Percentual do Número Acumulado de Vítimas de Crime Violento Letal e Intencional, por Faixa Etária, segundo o Tamanho da População.....	19
2.5 - Número Acumulado de Vítimas de Crime Violento Letal e Intencional, por Sexo, segundo o Tamanho da População.....	22

ISSN 1983 – 6333

Boletim Trimestral da Conjuntura Criminal em Pernambuco	Recife	v.6	n.4	out./ dez.2013
---	--------	-----	-----	----------------

2.6 - Número Acumulado de Vítimas de Crime Violento Letal e Intencional, por Categoria de Crime, segundo o Tamanho da População.....	23
2.7 - Número Acumulado de Vítimas de Crime Violento Letal e Intencional, por Tipo de Arma, segundo o Tamanho da População.....	24
2.8 – Número Acumulado de Vítimas de Homicídio Decorrente de Intervenção Policial e Policiais Vítimas de CVLI, segundo o Tamanho da População.....	26
2.9 - Mapas da Criminalidade Violenta Letal e Intencional em Pernambuco, segundo Categorias de Municípios.....	28
3. Notas Metodológicas.....	30

ANEXO I – SIGLÁRIO

ANEXO II – REGIÕES DE DESENVOLVIMENTO DO ESTADO DE PERNAMBUCO

ANEXO III – DEMONSTRATIVO DOS DADOS DOS MAPAS

ANEXO IV – DADOS DE VÍTIMAS DE ENFRENTAMENTO COM A POLÍCIA

Boletim Trimestral da Conjuntura Criminal em Pernambuco.
Recife: Agência Estadual de Planejamento e Pesquisas de
Pernambuco CONDEPE/FIDEM, 2008 - . Trimestral

ISSN 1983 - 6333

1. VIOLÊNCIA 2. CRIMINALIDADE 3. QUALIDADE DE
VIDA 4. PERNAMBUCO

CDU 343.611 (813.4)

BOLETIM TRIMESTRAL DA CONJUNTURA CRIMINAL EM PERNAMBUCO – 4º TRIMESTRE 2013

Apresentação

Os números apresentados neste Boletim, volume 6 - número 4, esboçam o perfil da criminalidade violenta em Pernambuco e demonstram os resultados alcançados no quarto trimestre de 2013. Consolidam os dados de Crime Violento Letal e Intencional – CVLI registrados nos meses de janeiro a dezembro de 2013, comparados com o mesmo período de 2012, destacando resultados detalhados por faixa etária, sexo, categoria do crime e tipo de arma, segundo regiões de desenvolvimento e tamanho da população.

Além disso, fazem parte desta edição duas tabelas que trazem o número de vítimas de homicídio decorrente de intervenção policial (leia-se: mortes por enfrentamento com as polícias civil e militar) e o número de policiais vítimas de CVLI, ressaltando que são policiais mortos em serviço ou fora dele. Ademais, foi incorporado um anexo demonstrativo dos dados de vítimas de enfrentamento com a polícia, contendo algumas características das pessoas vitimadas por policiais no exercício do seu mandato profissional.

A sistemática de divulgação de indicadores sobre segurança pública, através do Boletim Trimestral, é pautada por critérios científicos de tratamento da informação que observam as orientações técnicas do Sistema Nacional de Estatística. Gradativamente, vários segmentos estarão providos de informações que subsidiarão diversos estudos, possibilitando análises em um contexto real, sobre um tema que tem mobilizado não somente a opinião pública estadual, mas toda a sociedade brasileira.

Este trabalho é mantido pela união de esforços da Gerência de Análise Criminal e Estatística - GACE, da Secretaria de Defesa Social - SDS; do Núcleo de Estudos e Pesquisas em Criminalidade, Violência e Políticas Públicas de Segurança – NEPS, da Universidade Federal de Pernambuco - UFPE; com a articulação e coordenação da Agência CONDEPE/FIDEM, órgão vinculado à Secretaria de Planejamento e Gestão do Estado de Pernambuco – SEPLAG. Representa, portanto, a continuidade do compromisso assumido pelo Governo do Estado de divulgar informações sobre a situação da violência em nível estadual, assegurando os princípios básicos de *fidedignidade e comparabilidade* dos dados, além de garantir a acessibilidade à informação com qualidade a todo cidadão pernambucano.

1. Criminalidade Violenta Letal e Intencional em Pernambuco

1.1 – Distribuição Espacial do Número Trimestral de Vítimas de Crime Violento Letal e Intencional, segundo as Regiões de Desenvolvimento

Os resultados trimestrais apresentados na **Tabela 1** revelam que foi mantida, em 2013, a tendência sazonal de elevação do número de pessoas vitimadas por Crime Violento Letal e Intencional – CVLI entre o terceiro e o quarto trimestre do ano, fenômeno observado tanto em 2013 (+117 casos), como em 2012 (+42 casos). No quarto trimestre de 2013, em comparação com igual período do ano anterior, houve em Pernambuco uma retração equivalente a 22 casos de CVLI.

A Região de Desenvolvimento Metropolitana seguiu a mesma tendência observada em nível estadual, ou seja, apresentou crescimento no número trimestral de vítimas de CVLI no comparativo do terceiro com o quarto trimestre de 2013 (+36 casos), ao mesmo tempo em que foram registrados 26 casos a menos em relação ao quarto trimestre de 2012. A referida RD participou na mesma proporção em relação tanto ao total de pessoas vitimadas por CVLI em Pernambuco como ao total da população estadual neste quarto trimestre de 2013, ou seja, cerca de 42,00%. Vale ressaltar que, em períodos anteriores, a Metropolitana chegou a responder por mais da metade dos CVLI cometidos no Estado.

As RD localizadas no sertão pernambucano acumularam no último trimestre de 2013 o menor número de CVLI (116 vítimas), comparativamente à RD Metropolitana e às RD situadas no Agreste e na Zona da Mata, respondendo por 14,34% do total de pessoas vitimadas em Pernambuco. No comparativo dos quartos trimestres, em 2012 e 2013, essa mesorregião foi a única que experimentou expansão da criminalidade violenta (+20 casos), enquanto o somatório do número de casos de CVLI ficou estável na Zona da Mata e decresceu na mesorregião do Agreste (-15 casos).

Ainda confrontando o último trimestre de 2013 com o mesmo período em 2012, foi observado que, além da RD Metropolitana, houve decréscimo nos casos de CVLI em outras cinco RD: Agreste Meridional (-12 casos), Sertão de Itaparica (-6), Mata Norte e Agreste Setentrional (-3, em cada) e Sertão do Moxotó (-2). Ademais, o Sertão de Itaparica foi a RD com o menor número de pessoas vitimadas no quarto trimestre de 2013 (5 casos), em substituição ao Sertão Central.

TABELA 1

Número trimestral de vítimas de crime violento letal e intencional em Pernambuco, segundo regiões de desenvolvimento - 1º ao 4º trimestre 2012/ 1º ao 4º trimestre 2013

Regiões de Desenvolvimento	Vítimas de CVLI							
	2012				2013			
	1º Trim	2º Trim	3º Trim	4º Trim	1º Trim	2º Trim	3º Trim	4º Trim
Metropolitana	457	439	394	365	391	372	303	339
Mata Norte	66	47	52	56	66	53	40	53
Mata Sul	77	63	64	86	73	73	87	89
Agreste Central	85	89	96	110	114	91	74	110
Agreste Meridional	48	51	53	69	52	37	46	57
Agreste Setentrional	42	38	34	48	35	51	49	45
Sertão Central	10	14	3	5	10	11	8	8
Sertão de Itaparica	8	10	14	11	11	8	9	5
Sertão do Araripe	12	18	20	22	22	18	17	35
Sertão do São Francisco	26	26	23	31	31	30	27	41
Sertão do Moxotó	17	29	15	12	19	9	20	10
Sertão do Pajeú	18	11	21	15	11	11	12	17
Pernambuco⁽¹⁾	866	835	789	831	836	764	692	809

Fonte: SDS / Infopol .

Elaboração: Agência CONDEPE/FIDEM.

(1) Inclusive o CVLI ocorrido em município não informado.

1.2 – Distribuição Espacial da Taxa Trimestral de Criminalidade Violenta Letal e Intencional, segundo as Regiões de Desenvolvimento

A taxa de CVLI de Pernambuco repetiu em 2013 um comportamento cíclico semelhante ao verificado em 2012 (**Tabela 2**). O indicador revelou uma performance decrescente do primeiro ao terceiro trimestre de 2013, com uma redução equivalente a 17,73%, e experimentou uma elevação de 16,56% no último trimestre do ano (passou de 7,61 para 8,87 por 100 mil habitantes), acorde o que foi constatado em relação à evolução trimestral do número de pessoas vitimadas por CVLI no Estado (**item 1.1**). Contudo, observando a sequência dos quatro trimestres em 2013, fica patente que todas as taxas referentes ao total do Estado ficaram abaixo daquelas computadas em 2012.

Cinco RD sobressaíram por apresentarem resultados acima do índice verificado para o total do Estado no quarto trimestre de 2013: Mata Sul (11,74 por 100 mil habitantes), Sertão do Araripe (10,99 por 100 mil habitantes), Agreste Central (10,08 por 100 mil habitantes), Mata Norte (8,97 por 100 mil habitantes) e Metropolitana (8,88 por 100 mil habitantes). Pela primeira vez, o indicador da Metropolitana foi praticamente idêntico ao computado para Pernambuco, deixando esta RD de ocupar a liderança do *ranking*, caindo para a 5ª posição.

No período analisado, a Mata Sul passou a exibir a maior taxa trimestral de CVLI, enquanto a RD Sertão de Itaparica obteve a menor (3,55 pessoas vitimadas por 100 mil habitantes). Da comparação entre o quarto trimestre de 2013 com igual período do ano anterior, chamam à atenção as três RD com os maiores ganhos relativos em termos de diminuição da taxa de CVLI: Sertão de Itaparica (-55,23%), Agreste Meridional (-18,05%) e Sertão do Moxotó (-17,83%). Por outro lado, os aumentos mais significativos na taxa trimestral de CVLI ocorreram em três RD situadas no Sertão Pernambucano: Central (+58,88%), Araripe (+57,45%) e São Francisco (+29,04%).

TABELA 2

Taxa trimestral de criminalidade violenta letal e intencional em Pernambuco, segundo regiões de desenvolvimento - 1º ao 4º trimestre 2012/ 1º ao 4º trimestre 2013

Regiões de Desenvolvimento	Taxa de Criminalidade Violenta Letal e Intencional (CVLI) ⁽¹⁾							
	2012				2013			
	1º Trim	2º Trim	3º Trim	4º Trim	1º Trim	2º Trim	3º Trim	4º Trim
Metropolitana	12,19	11,68	10,46	9,66	10,33	9,80	7,96	8,88
Mata Norte	11,31	8,04	8,88	9,55	11,23	9,00	6,78	8,97
Mata Sul	10,34	8,43	8,55	11,46	9,70	9,68	11,50	11,74
Agreste Central	7,96	8,31	8,93	10,21	10,55	8,39	6,80	10,08
Agreste Meridional	7,40	7,85	8,14	10,58	7,96	5,65	7,01	8,67
Agreste Setentrional	7,79	7,02	6,26	8,80	6,39	9,27	8,88	8,12
Sertão Central	5,77	8,07	1,73	2,87	5,73	6,29	4,57	4,56
Sertão de Itaparica	5,83	7,26	10,13	7,93	7,90	5,73	6,42	3,55
Sertão do Araripe	3,84	5,74	6,36	6,98	6,96	5,68	5,35	10,99
Sertão do São Francisco	5,76	5,73	5,04	6,75	6,70	6,45	5,77	8,71
Sertão do Moxotó	7,79	13,24	6,82	5,44	8,58	4,05	8,97	4,47
Sertão do Pajeú	5,67	3,46	6,60	4,71	3,45	3,44	3,75	5,30
Pernambuco⁽²⁾	9,68	9,31	8,77	9,22	9,25	8,43	7,61	8,87

Fonte: SDS / Infopol .

Elaboração: Agência CONDEPE/FIDEM.

(1) Em 100 mil habitantes.

(2) Inclusive o CVLI ocorrido em município não informado.

1.3 – Comparativo do Número de Vítimas e da Taxa de Criminalidade Violenta Letal e Intencional, segundo as Regiões de Desenvolvimento

A consolidação anual dos casos de CVLI revelou, mais uma vez, a existência de uma concentração na RD Metropolitana (45,31%). Em termos absolutos, o número de pessoas vitimadas por CVLI nesta RD diminuiu consideravelmente (-250 casos), certamente contribuindo para a redução observada no nível da criminalidade violenta em Pernambuco, cujo total de vítimas caiu de 3.321 para 3.101 (-220 casos), de um ano para o outro (**Tabela 3**). Afora a RD Metropolitana, igualmente foi identificado um recuo na incidência da criminalidade violenta em mais cinco RD: Agreste Meridional (-29 casos), Sertão do Moxotó (-15), Sertão do Pajeú (-14), Sertão de Itaparica (-10) e Mata Norte (-9).

A RD Metropolitana ocupou a 1ª posição no *ranking* (1.405 casos), o Agreste Central ocupou o 2º lugar (389), enquanto a Mata Sul figurou em 3º (322), permanecendo as mesmas colocações que vinham sendo apresentadas ao final do ano de 2012. O menor número de vítimas de CVLI foi computado no Sertão de Itaparica, em substituição ao Sertão Central.

Em Pernambuco, o resultado acumulado das taxas de CVLI nos doze meses de 2013, quando confrontado a idêntico período de 2012, expressou uma redução total de 7,66%. Dentre as RD que apresentaram reduções percentuais, cinco superaram a meta do Pacto pela Vida: Sertão de Itaparica (-24,36%), Sertão do Pajeú (-22,00%), Sertão do Moxotó (-21,72%), Metropolitana (-15,97%) e Agreste Meridional (-13,79%). Nas RD Sertão do Araripe e São Francisco foram registradas as maiores elevações na taxa anual de CVLI, em termos relativos (respectivamente, +26,42% e +18,74%).

A RD Mata Sul assumiu a liderança do *ranking* das taxas de criminalidade violenta, exibindo a maior taxa (42,61 por 100 mil habitantes), passando a Metropolitana a ocupar a 2ª colocação (36,95 por 100 mil habitantes). Já a Mata Norte e o Agreste Central ocuparam, respectivamente, o 3º e 4º lugares. Em 2013, o menor índice foi alcançado pelo Sertão do Pajeú (15,94 por 100 mil habitantes), enquanto em 2012 a menor taxa de CVLI coube ao Sertão Central (18,42 por 100 mil habitantes).

TABELA 3

Número de vítimas de CVLI e taxa de criminalidade violenta letal e intencional em Pernambuco, segundo regiões de desenvolvimento - janeiro a dezembro 2012 / janeiro a dezembro 2013

Regiões de Desenvolvimento	Vítimas de CVLI				Taxa de CVLI ⁽¹⁾			
	Janeiro a Dezembro 2012	Janeiro a Dezembro 2013	Diferença		Janeiro a Dezembro 2012	Janeiro a Dezembro 2013	Diferença	
			Absoluta	%			Absoluta	%
Metropolitana	1.655	1.405	-250	-15,11	43,97	36,95	-7,02	-15,97
Mata Norte	221	212	-9	-4,07	37,76	35,98	-1,78	-4,72
Mata Sul	290	322	32	11,03	38,76	42,61	3,84	9,92
Agreste Central	380	389	9	2,37	35,40	35,80	0,40	1,14
Agreste Meridional	221	192	-29	-13,12	33,97	29,28	-4,69	-13,79
Agreste Setentrional	162	180	18	11,11	29,85	32,65	2,80	9,37
Sertão Central	32	37	5	15,63	18,42	21,14	2,72	14,78
Sertão de Itaparica	43	33	-10	-23,26	31,16	23,57	-7,59	-24,36
Sertão do Araripe	72	92	20	27,78	22,93	28,99	6,06	26,42
Sertão do São Francisco	106	129	23	21,70	23,26	27,62	4,36	18,74
Sertão do Moxotó	73	58	-15	-20,55	33,25	26,03	-7,22	-21,72
Sertão do Pajeú	65	51	-14	-21,54	20,43	15,94	-4,49	-22,00
Pernambuco⁽²⁾	3.321	3.101	-220	-6,62	36,97	34,14	-2,83	-7,66

Fonte: SDS / Infopol .

Elaboração: Agência CONDEPE/FIDEM.

(1) Em 100 mil habitantes.

(2) Inclusive o CVLI ocorrido em município não informado.

1.4 - Distribuição Percentual do Número Acumulado de Vítimas de Crime Violento Letal e Intencional, por Faixa Etária, segundo as Regiões de Desenvolvimento

A **Tabela 4** apresenta a distribuição percentual do número de vítimas de CVLI contabilizado em Pernambuco nos períodos de janeiro a dezembro, em 2012 e 2013, por faixa etária. Conforme já foi observado em Boletins anteriores, em 2013 também foram encontrados cerca de 90,00% dos casos de CVLI compreendidos entre duas faixas etárias: 18 a 30 anos e 31 a 65 anos. O número de pessoas vitimadas por CVLI esteve mais concentrado na faixa de 18 a 30 anos de idade, representando 50,50% do total apurado para o Estado, em 2013. Por sua vez, a segunda faixa destacada (31 a 65 anos) representou 36,83% de todos os casos de CVLI apurados em 2013, continuando, em termos relativos, quase no mesmo patamar alcançado em 2012.

A participação dos casos de CVLI entre os adultos jovens na RD Metropolitana correspondeu a 56,56%, no período acumulado de janeiro a dezembro de 2012, e a 56,51%, no mesmo período em 2013. Na faixa etária de 18 a 30 anos também foi registrada uma participação elevada dos CVLI cometidos no Agreste Setentrional e no Sertão do Araripe (respectivamente, 52,22% e 50,00%). Cabe salientar que o percentual de adultos de 31 a 65 anos vitimados no Sertão do Pajeú atingiu 58,82% e no Agreste Meridional alcançou 53,13% do total dos CVLI registrados nestas regiões em 2013.

TABELA 4

Distribuição percentual do número acumulado de vítimas de crime violento letal e intencional em Pernambuco, por faixa etária, segundo regiões de desenvolvimento - 2012 / 2013

Regiões de Desenvolvimento	2012							2013						
	Total CVLI	Faixa Etária (%)						Total CVLI	Faixa Etária (%)					
		Até 12 Anos	13 a 17 anos	18 a 30 anos	31 a 65 anos	Acima de 65 anos	Idade Ignorada		Até 12 Anos	13 a 17 anos	18 a 30 anos	31 a 65 anos	Acima de 65 anos	Idade Ignorada
Metropolitana	1.655	0,60	9,31	56,56	30,76	0,79	1,99	1.405	0,43	9,47	56,51	30,11	0,78	2,70
Mata Norte	221	0	11,31	49,77	35,29	1,81	1,81	212	0,47	8,96	47,17	41,04	1,89	0,47
Mata Sul	290	0	6,21	45,52	44,14	1,03	3,10	322	0	8,70	46,58	39,75	1,55	3,42
Agreste Central	380	0,79	8,16	48,42	39,21	1,32	2,11	389	0,51	9,77	44,73	40,36	1,80	2,83
Agreste Meridional	221	0	3,62	39,82	51,13	3,62	1,81	192	1,04	4,69	37,50	53,13	1,04	2,60
Agreste Setentrional	162	1,23	9,26	54,32	30,86	0,62	3,70	180	0	4,44	52,22	37,78	2,22	3,33
Sertão Central	32	0	18,75	28,13	50,00	0	3,13	37	0	8,11	48,65	43,24	0	0
Sertão de Itaparica	43	0	6,98	39,53	46,51	0	6,98	33	0	6,06	39,39	48,48	3,03	3,03
Sertão do Araripe	72	0	9,72	40,28	47,22	1,39	1,39	92	1,09	7,61	50,00	38,04	2,17	1,09
Sertão do São Francisco	106	0	4,72	36,79	55,66	1,89	0,94	129	0,78	3,88	47,29	41,86	0,78	5,43
Sertão do Moxotó	73	2,74	10,96	42,47	39,73	2,74	1,37	58	1,72	8,62	43,10	43,10	3,45	0
Sertão do Pajeú	65	0	4,62	47,69	46,15	1,54	0	51	1,96	0	37,25	58,82	1,96	0
Pernambuco⁽¹⁾	3.321	0,51	8,52	51,04	36,59	1,20	2,14	3.101	0,48	8,29	50,50	36,83	1,29	2,61

Fonte: SDS - Infopol.

Elaboração: Agência CONDEPE/FIDEM.

(1) Inclusive o CVLI ocorrido em município não informado.

1.5 – Número Acumulado de Vítimas de Crime Violento Letal e Intencional, por Sexo, segundo as Regiões de Desenvolvimento

Analisando os números de CVLI segundo o sexo das vítimas, a **Tabela 5** confirma, mais uma vez, o predomínio de vítimas do sexo masculino. Em 2013, os homens vitimados representaram 91,71% (2.844 casos), enquanto a participação das vítimas do sexo feminino ficou restrita a 8,09% (251 casos). De janeiro a dezembro de 2013, foram registrados 262 casos a menos de CVLI masculino (-8,44%) e 40 vítimas a mais do sexo feminino (+18,96%), comparativamente a igual período de 2012.

O número de pessoas vitimadas por CVLI de ambos os sexos prosseguiu concentrado na RD Metropolitana. Em 2013, os 1.310 homens e as 93 mulheres que foram vítimas de CVLI na RD Metropolitana equivaleram, respectivamente, a 46,06% e a 37,05% em relação ao total de vítimas de cada sexo apurado em Pernambuco.

O número acumulado de vítimas de CVLI em 2013 também mostrou que a RD Agreste Central exibiu o 2º maior número de vítimas de CVLI de ambos os sexos (356 homens e 31 mulheres). A 3ª posição coube à Mata Sul, com 293 casos de CVLI masculino e 29 mulheres vitimadas.

Por sua vez, na RD Sertão de Itaparica foi computada a menor incidência de pessoas vitimadas por CVLI de ambos os sexos, em 2013 (31 homens e 2 mulheres). De 2012 para 2013, houve elevação no número de mulheres vitimadas em oito RD, em sua maioria situadas na Zona da Mata e no Agreste pernambucanos. O destaque mais negativo foi para a Mata Norte, onde a quantidade de CVLI feminino aumentou duas vezes e meia (+15 casos).

TABELA 5

Número acumulado de vítimas de crime violento letal e intencional em Pernambuco, por sexo, segundo regiões de desenvolvimento - 2012 / 2013

Regiões de Desenvolvimento	Vítimas de CVLI					
	2012			2013		
	Total ⁽¹⁾	Homem	Mulher	Total ⁽¹⁾	Homem	Mulher
Metropolitana	1.655	1.562	90	1.405	1.310	93
Mata Norte	221	212	9	212	187	24
Mata Sul	290	265	25	322	293	29
Agreste Central	380	357	23	389	356	31
Agreste Meridional	221	203	18	192	171	20
Agreste Setentrional	162	155	6	180	166	14
Sertão Central	32	31	1	37	34	3
Sertão de Itaparica	43	39	4	33	31	2
Sertão do Araripe	72	68	4	92	82	10
Sertão do São Francisco	106	93	13	129	120	9
Sertão do Moxotó	73	63	10	58	49	9
Sertão do Pajeú	65	57	8	51	44	7
Pernambuco⁽²⁾	3.321	3.106	211	3.101	2.844	251

Fonte: SDS / Infopol .

Elaboração: Agência CONDEPE/FIDEM.

(1) Inclusive o CVLI praticado contra pessoa de sexo desconhecido.

(2) Inclusive o CVLI ocorrido em município não informado.

1.6 – Número Acumulado de Vítimas de Crime Violento Letal e Intencional, por Categoria de Crime, segundo as Regiões de Desenvolvimento

Em 2013, assim como em 2012, o número de homicídios superou latrocínios e lesões corporais seguidas de morte - LCSM em todo o Estado. Ao representar 94,84% dos crimes contra a vida, o homicídio doloso vem respondendo pela quase totalidade dos delitos agrupados na categoria de CVLI, em Pernambuco, tendo decrescido de 3.155 para 2.941 casos, nos períodos em análise. A distribuição espacial dos CVLI por categoria de crime revela a mesma tendência à concentração de casos de homicídio doloso em todas as RD (**Tabela 6**). Quanto às outras duas categorias de CVLI, o quantitativo de pessoas vitimadas por latrocínio caiu de 84 para 77 casos, enquanto o total de vítimas de LCSM ficou estabilizado (82 casos, em 2012, e 83 casos, em 2013).

Outra vez chama a atenção a RD Metropolitana, onde aconteceram 46,17% dos homicídios dolosos, 25,97% dos latrocínios e 32,53% das LCSM, em 2013. No entanto, em comparação ao ano anterior, foi observada na RD Metropolitana uma redução nas três categorias de crime (-238 homicídios, -7 latrocínios e -5 LCSM).

A RD Agreste Central apresentou o segundo maior número de pessoas vitimadas em duas categorias de crime (360 homicídios e 15 LCSM), enquanto na RD Mata Sul ocorreu a segunda maior frequência de latrocínio (15 casos).

TABELA 6

Número acumulado de vítimas de crime violento letal e intencional em Pernambuco, por categoria de crime, segundo regiões de desenvolvimento - 2012 / 2013

Regiões de Desenvolvimento	2012				2013			
	Total CVLI	Categoria de Crime			Total CVLI	Categoria de Crime		
		Homicídio	Latrocínio	Lesão Corporal Seguida de Morte		Homicídio	Latrocínio	Lesão Corporal Seguida de Morte
Metropolitana	1.655	1.596	27	32	1.405	1.358	20	27
Mata Norte	221	207	7	7	212	199	8	5
Mata Sul	290	270	12	8	322	293	15	14
Agreste Central	380	349	16	15	389	360	14	15
Agreste Meridional	221	209	7	5	192	184	6	2
Agreste Setentrional	162	150	8	4	180	163	7	10
Sertão Central	32	32	0	0	37	35	1	1
Sertão de Itaparica	43	41	1	1	33	32	0	1
Sertão do Araripe	72	71	1	0	92	88	1	3
Sertão do São Francisco	106	99	3	4	129	124	2	3
Sertão do Moxotó	73	68	1	4	58	55	1	2
Sertão do Pajeú	65	62	1	2	51	49	2	0
Pernambuco⁽¹⁾	3.321	3.155	84	82	3.101	2.941	77	83

Fonte: SDS - Infopol.

Elaboração: Agência CONDEPE/FIDEM.

(1) Inclusive o CVLI ocorrido em município não informado.

1.7 - Número Acumulado de Vítimas de Crime Violento Letal e Intencional, por Tipo de Arma, segundo as Regiões de Desenvolvimento

A **Tabela 7** expressa uma predominância dos crimes cometidos com arma de fogo em Pernambuco, os quais participaram em 2013 com 73,20% do total de CVLI, enquanto a arma branca foi empregada em 15,38% e o outro tipo de objeto em 11,42% dos crimes violentos. Além disso, foi observado o crescimento do número de pessoas vitimadas por arma branca entre 2012 e 2013 (+3,02%), paralelamente à redução no uso de outro tipo de objeto (-1,94%) e, principalmente, de arma de fogo (-9,09%). Nas RD Agreste Meridional e Sertão do Moxotó foi comprovada a queda simultânea dos crimes praticados com arma branca, arma de fogo ou outro tipo de objeto, enquanto na RD Agreste Setentrional houve aumento na utilização dos três tipos de arma.

Do total de crimes praticados com arma de fogo no Estado, quase a metade foi cometido na RD Metropolitana (48,41%), sendo que este tipo de arma foi utilizado em 78,22% dos CVLI computados nesta RD, em 2013. Foi anotado, ainda, o crescimento do uso da arma de fogo nas seguintes RD: Sertão do Araripe (+35,42%), Sertão do São Francisco (+34,33%), Sertão Central (+27,78%), Mata Sul (+13,00%) e Agreste Setentrional (+8,47%).

TABELA 7

Número acumulado de vítimas de crime violento letal e intencional em Pernambuco, por tipo de arma, segundo regiões de desenvolvimento - 2012 / 2013

Regiões de Desenvolvimento	2012				2013			
	Total CVLI	Tipo de Arma			Total CVLI	Tipo de Arma		
		Arma Branca	Arma de Fogo	Outro Tipo de Objeto		Arma Branca	Arma de Fogo	Outro Tipo de Objeto
Metropolitana	1.655	150	1.335	170	1.405	166	1.099	140
Mata Norte	221	42	162	17	212	42	156	14
Mata Sul	290	61	200	29	322	56	226	40
Agreste Central	380	56	285	39	389	65	271	53
Agreste Meridional	221	39	144	38	192	37	122	33
Agreste Setentrional	162	27	118	17	180	31	128	21
Sertão Central	32	9	18	5	37	9	23	5
Sertão de Itaparica	43	11	27	5	33	9	18	6
Sertão do Araripe	72	16	48	8	92	14	65	13
Sertão do São Francisco	106	24	67	15	129	21	90	18
Sertão do Moxotó	73	16	49	8	58	13	38	7
Sertão do Pajeú	65	12	43	10	51	14	33	4
Pernambuco⁽¹⁾	3.321	463	2.497	361	3.101	477	2.270	354

Fonte: SDS / Infopol .

Elaboração: Agência CONDEPE/FIDEM.

(1) Inclusive o CVLI ocorrido em município não informado.

1.8 - Número Acumulado de Vítimas de Homicídio Decorrente de Intervenção Policial e Policiais Vítimas de CVLI, segundo as Regiões de Desenvolvimento

Na **Tabela 8** foi verificado que, de 2012 para 2013, os casos de homicídio decorrente de intervenção policial cresceu em 25,00%, em Pernambuco (passou de 32 para 40 casos). Já o de homicídios praticados contra policiais caiu pela metade de um ano para o outro (de 24 para 12 casos). Neste ponto é importante frisar que o somatório dos casos apurados nos dois tipos de evento teve pequena representatividade no total de CVLI do Estado, mantendo uma participação estável nos referidos anos (1,69% em 2012 e 1,68% em 2013).

A maioria das vítimas de confronto policial foi registrada na RD Metropolitana (56,25% em 2012 e 47,50% em 2013). Nessa RD, o número de mortes de civis em confronto com a polícia pouco variou (passou de 18 para 19 casos). Quanto aos policiais vitimados, embora também tenha ocorrido com maior frequência no espaço metropolitano, seu número sofreu uma queda de 12 para 6 casos entre um ano e outro (-50,00%).

Chamam à atenção duas RD que não tiveram nenhum homicídio decorrente de intervenção policial em 2012 e que somaram 9 casos em 2013: Agreste Setentrional (4 casos) e Sertão Central (5 casos). Vale destacar que, em 2013, em quatro RD não houve casos de homicídio resultante de intervenção policial: Mata Norte e Sertões de Itaparica, Araripe e Pajeú. Por outro lado, em apenas quatro RD foram praticados homicídios contra policiais: Metropolitana (6 casos), Mata Sul (3), Agreste Central (2) e Sertão do Pajeú (1).

TABELA 8

Número acumulado de vítimas de homicídio decorrente de intervenção policial e policiais vítimas de CVLI em Pernambuco, segundo regiões de desenvolvimento - 2012 / 2013

Regiões de Desenvolvimento	Vítimas de Homicídio Decorrente de Intervenção Policial			Policiais Vítimas de CVLI		
	Janeiro a Dezembro 2012	Janeiro a Dezembro 2013	Diferença Absoluta	Janeiro a Dezembro 2012	Janeiro a Dezembro 2013	Diferença Absoluta
Metropolitana	18	19	1	12	6	-6
Mata Norte	1	0	-1	1	0	-1
Mata Sul	2	2	0	0	3	3
Agreste Central	2	4	2	3	2	-1
Agreste Meridional	6	4	-2	2	0	-2
Agreste Setentrional	0	4	4	1	0	-1
Sertão Central	0	5	5	1	0	-1
Sertão de Itaparica	1	0	-1	0	0	0
Sertão do Araripe	0	0	0	0	0	0
Sertão do São Francisco	2	1	-1	1	0	-1
Sertão do Moxotó	0	1	1	2	0	-2
Sertão do Pajeú	0	0	0	1	1	0
Pernambuco	32	40	8	24	12	-12

Fonte: SDS / Infopol .

Elaboração: Agência CONDEPE/FIDEM.

2. Criminalidade Violenta Letal e Intencional nos Municípios de Pernambuco

2.1 – Número Trimestral de Vítimas de Crime Violento Letal e Intencional, segundo o Tamanho da População

Acorde o fato assinalado em outros Boletins, o número de pessoas vitimadas por CVLI está concentrado nos municípios com população acima de 100 mil habitantes (**Tabela 9**). No quarto trimestre de 2013, 49,94% dos casos foram registrados nos doze municípios pernambucanos de maior porte populacional, os quais detêm aproximadamente 48,00% dos habitantes do Estado. Em três categorias de município houve decréscimo no comparativo dos quartos trimestres, em 2012 e 2013. A categoria de municípios com "mais de 50 mil até 100 mil habitantes" foi a exceção, tendo experimentado um aumento de 12 casos.

A categoria de municípios "até 20 mil habitantes" permaneceu com o menor número trimestral de casos de CVLI, enquanto que no grupamento com "mais de 20 mil até 50 mil habitantes" foi verificada a segunda frequência mais elevada de crimes violentos.

Dentre os municípios com "mais de 100 mil habitantes", o Recife continuou a ser o destaque, com 110 casos de CVLI, secundado por Jaboatão dos Guararapes, com 71 casos. Retomando a comparação entre os quartos trimestres, foi verificado que tanto o Recife como Jaboatão dos Guararapes tiveram queda no número de vítimas de CVLI (respectivamente, -8 e -18 vítimas). Por sua vez, o maior incremento ocorreu em Caruaru (+17 vítimas), município que passou a ocupar a 3ª colocação no *ranking*.

Ademais, o menor número trimestral de vítimas de CVLI foi registrado em Garanhuns e São Lourenço da Mata (9 casos, em cada), em substituição a Camaragibe, município que sofreu considerável expansão nos números da criminalidade violenta no final de 2013. Além disso, cabe ressaltar que em São Lourenço da Mata também foi observado que o quantitativo de pessoas vitimadas ficou estável no comparativo dos quartos trimestres.

TABELA 9

Número trimestral de vítimas de crime violento letal e intencional em Pernambuco, segundo tamanho de população - 1º ao 4º trimestre 2012/ 1º ao 4º trimestre 2013

Tamanho de População e Município	Vítimas de CVLI							
	2012				2013			
	1º Trim	2º Trim	3º Trim	4º Trim	1º Trim	2º Trim	3º Trim	4º Trim
Até 20 mil hab.	72	68	70	73	66	55	72	68
Mais de 20 mil a 50 mil hab.	174	165	166	196	170	146	169	178
Mais de 50 mil a 100 mil hab.	141	132	124	147	146	133	120	159
Mais de 100 mil hab.	479	470	429	414	453	430	331	404
Cabo de Santo Agostinho	58	54	28	26	29	44	29	33
Camaraçibe	18	11	12	8	10	8	7	17
Caruaru	30	32	36	32	53	28	15	49
Garanhuns	10	9	5	16	8	9	13	9
Igarassu	15	10	9	9	13	7	11	12
Jaboatão dos Guararapes	86	88	69	89	92	89	70	71
Olinda	37	38	26	29	41	48	25	30
Paulista	31	27	34	32	20	25	27	20
Petrolina	19	19	16	24	23	25	22	29
Recife	157	155	167	118	127	121	94	110
São Lourenço da Mata	6	10	11	9	12	8	6	9
Vitória de Santo Antão	12	17	16	22	25	18	12	15
Pernambuco⁽¹⁾	866	835	789	831	836	764	692	809

Fonte: SDS / Infopol .

Elaboração: Agência CONDEPE/FIDEM.

(1) Inclusive o CVLI ocorrido em município não informado.

2.2 – Taxa Trimestral de Criminalidade Violenta Letal e Intencional, segundo o Tamanho da População

As taxas trimestrais de CVLI foram estratificadas na **Tabela 10**, de acordo com o tamanho da população dos municípios. O grupo formado pelos doze municípios com maior população continuou apresentando taxas superiores àquelas calculadas para o Estado em todos os períodos analisados, excetuando o terceiro trimestre de 2013, quando assumiu um valor bastante próximo do indicador estadual. Somente o grupamento composto pelos municípios “até 20 mil habitantes” manteve resultados proporcionalmente inferiores ao do parâmetro estadual.

No comparativo do quarto trimestre de 2013 com o mesmo período de 2012, foi observada a diminuição da criminalidade violenta em seis dos doze municípios com “mais de 100 mil habitantes”. A seguir são listados os municípios onde proporcionalmente foi mais significativa a redução na taxa de CVLI: Garanhuns (-44,26%), Paulista (-38,37%), Vitória de Santo Antão (-32,50%) e Jaboatão dos Guararapes (-21,05%).

Ainda com relação aos municípios de maior porte populacional, considerando os últimos trimestres em 2012 e 2013, foi verificado que o Cabo de Santo Agostinho voltou a ocupar a liderança do *ranking* das taxas de CVLI (16,75 por 100 mil habitantes), em substituição a Vitória de Santo Antão, que caiu para o 4º lugar (11,11 por 100 mil habitantes). Caruaru atingiu a 2ª colocação ao aumentar em 50,00% o seu indicador (passou de 9,68 para 14,50 por 100 mil habitantes), enquanto Camaragibe, que ostentou o menor índice trimestral no quarto trimestre de 2012, ascendeu à 3ª posição após dobrar a sua taxa trimestral (passou de 5,39 para 11,33 por 100 mil habitantes).

TABELA 10

Taxa trimestral de criminalidade violenta letal e intencional em Pernambuco, segundo tamanho de população - 1º ao 4º trimestre 2012/ 1º ao 4º trimestre 2013

Tamanho de População e Município	Taxa de Criminalidade Violenta Letal e Intencional (CVLI) ⁽¹⁾							
	2012				2013			
	1º Trim	2º Trim	3º Trim	4º Trim	1º Trim	2º Trim	3º Trim	4º Trim
Até 20 mil hab.	6,71	6,33	6,50	6,77	6,11	5,08	6,64	6,25
Mais de 20 mil a 50 mil hab.	8,84	8,36	8,39	9,88	8,55	7,32	8,45	8,88
Mais de 50 mil a 100 mil hab.	9,02	8,42	7,89	9,32	9,23	8,38	7,54	9,96
Mais de 100 mil hab.	11,04	10,80	9,83	9,46	10,32	9,77	7,50	9,12
Cabo de Santo Agostinho	30,45	28,21	14,56	13,45	14,94	22,55	14,79	16,75
Camaragibe	12,24	7,46	8,11	5,39	6,72	5,36	4,68	11,33
Caruaru	9,22	9,78	10,95	9,68	15,94	8,38	4,46	14,50
Garanhuns	7,62	6,84	3,79	12,11	6,04	6,78	9,77	6,75
Igarassu	14,24	9,44	8,45	8,41	12,08	6,47	10,11	10,97
Jaboatão dos Guararapes	13,13	13,41	10,48	13,49	13,91	13,42	10,53	10,65
Olinda	9,82	10,08	6,89	7,69	10,86	12,71	6,62	7,93
Paulista	10,10	8,77	11,01	10,32	6,43	8,01	8,62	6,36
Petrolina	6,18	6,13	5,13	7,63	7,26	7,83	6,84	8,95
Recife	10,10	9,95	10,70	7,55	8,11	7,71	5,98	6,98
São Lourenço da Mata	5,72	9,49	10,41	8,49	11,28	7,50	5,60	8,38
Vitória de Santo Antão	9,05	12,79	12,00	16,46	18,66	13,40	8,91	11,11
Pernambuco⁽²⁾	9,68	9,31	8,77	9,22	9,25	8,43	7,61	8,87

Fonte: SDS / Infopol .

Elaboração: Agência CONDEPE/FIDEM.

(1) Em 100 mil habitantes.

(2) Inclusive o CVLI ocorrido em município não informado.

2.3 – Comparativo do Número de Vítimas e da Taxa de Criminalidade Violenta Letal e Intencional, segundo o Tamanho da População

A análise dos dados acumulados nos períodos de janeiro a dezembro, em 2012 e 2013, revelou a diminuição tanto no número de vítimas de CVLI como na taxa de criminalidade violenta letal e intencional em três categorias de tamanho de municípios: "até 20 mil habitantes", "mais de 20 mil até 50 mil habitantes" e "mais de 100 mil habitantes" (**Tabela 11**). O decréscimo mais expressivo foi observado no grupamento composto pelos municípios de maior porte populacional, onde as 174 vítimas a menos implicaram numa redução de 10,78% no índice de criminalidade, sendo esta a categoria que costuma apresentar o maior número acumulado de vítimas e a maior taxa de CVLI.

Houve retração no número de vítimas de CVLI em sete dos doze municípios com "mais de 100 mil habitantes". Os maiores decréscimos aconteceram no Recife (-145 casos), Paulista (-32) e Cabo de Santo Agostinho (-31). O município do Recife, com 452 pessoas vitimadas, respondeu por 14,58% dos casos de CVLI registrados no Estado de janeiro a dezembro de 2013, sendo habitado por cerca de um milhão e meio de pessoas, o que representa, aproximadamente, 17,00% da população pernambucana.

Com referência à taxa anual de CVLI, os três municípios acima citados obtiveram reduções substanciais: -26,81% no Paulista, -24,87% no Recife e -20,21% no Cabo de Santo Agostinho. Camaragibe (-15,27%) também obteve percentual de redução acorde a meta de 12,00% estabelecida no PPV, comparando 2013 a 2012. Por outro lado, fica evidenciado o aumento do indicador em quatro municípios com "mais de 100 mil habitantes": Petrolina (+23,21%), Olinda (+10,54%), Caruaru (+9,15%) e Vitória de Santo Antão (+3,39%).

No resultado cumulativo da taxa de CVLI, o município do Cabo de Santo Agostinho permaneceu no topo do *ranking* em 2013, com 68,98 vítimas por 100 mil habitantes, seguido por Vitória de Santo Antão e Jaboatão dos Guararapes (52,02 e 48,47 por 100 mil habitantes, respectivamente). Por sua vez, a menor taxa de CVLI coube a Camaragibe (28,10 por 100 mil habitantes), situação esta vivenciada por Petrolina no ano anterior.

TABELA 11

Número de vítimas e taxa de criminalidade violenta letal e intencional em Pernambuco, segundo tamanho de população - janeiro a dezembro 2012 / janeiro a dezembro 2013

Tamanho de População e Município	Vítimas de CVLI				Taxa de CVLI ⁽¹⁾			
	Janeiro a Dezembro 2012	Janeiro a Dezembro 2013	Diferença		Janeiro a Dezembro 2012	Janeiro a Dezembro 2013	Diferença	
			Absoluta	%			Absoluta	%
Até 20 mil hab.	283	261	-22	-7,77	26,30	24,07	-2,23	-8,49
Mais de 20 mil a 50 mil hab.	701	663	-38	-5,42	35,45	33,19	-2,26	-6,38
Mais de 50 mil a 100 mil hab.	544	558	14	2,57	34,63	35,09	0,46	1,32
Mais de 100 mil hab.	1.792	1.618	-174	-9,71	41,11	36,68	-4,43	-10,78
Cabo de Santo Agostinho	166	135	-31	-18,67	86,45	68,98	-17,47	-20,21
Camaragibe	49	42	-7	-14,29	33,16	28,10	-5,07	-15,27
Caruaru	130	145	15	11,54	39,60	43,22	3,62	9,15
Garanhuns	40	39	-1	-2,50	30,36	29,32	-1,04	-3,41
Igarassu	43	43	0	0	40,46	39,60	-0,86	-2,13
Jaboatão dos Guararapes	332	322	-10	-3,01	50,49	48,47	-2,02	-4,01
Olinda	130	144	14	10,77	34,48	38,11	3,63	10,54
Paulista	124	92	-32	-25,81	40,18	29,41	-10,77	-26,81
Petrolina	78	99	21	26,92	25,06	30,87	5,82	23,21
Recife	597	452	-145	-24,29	38,27	28,76	-9,52	-24,87
São Lourenço da Mata	36	35	-1	-2,78	34,11	32,73	-1,38	-4,03
Vitória de Santo Antão	67	70	3	4,48	50,31	52,02	1,71	3,39
Pernambuco⁽²⁾	3.321	3.101	-220	-6,62	36,97	34,14	-2,83	-7,66

Fonte: SDS / Infopol .

Elaboração: Agência CONDEPE/FIDEM.

(1) Em 100 mil habitantes.

(2) Inclusive o CVLI ocorrido em município não informado.

2.4 - Distribuição Percentual do Número Acumulado de Vítimas de Crime Violento Letal e Intencional, por Faixa Etária, segundo o Tamanho da População

A observação da percentagem de vítimas de CVLI distribuída por faixas etárias (**Tabela 12**) mostra que na categoria de municípios com “mais de 100 mil habitantes” o número de pessoas vitimadas está ainda mais concentrado na faixa etária de 18 a 30 anos do que o resultado apresentado para o Estado como um todo (55,69% contra 50,50%, em 2013). Os percentuais encontrados nesta faixa etária para os outros grupamentos de tamanho de municípios ficaram sempre abaixo da participação no contexto estadual, tanto em 2012 como em 2013.

Com relação à segunda faixa etária de maior frequência em Pernambuco (31 a 65 anos), ela tem mais relevância no grupamento de municípios “até 20 mil habitantes”, uma vez que nela estavam congregados, em 2013, 49,43% dos casos de CVLI da citada categoria.

De modo geral, quanto menor o tamanho populacional do grupo de municípios, maior o percentual de CVLI nas faixas etárias de 31 a 65 anos e acima de 65 anos. E quanto maior o tamanho populacional do grupo de municípios, maior também o peso da faixa etária de 18 a 30 anos.

Em 2013, dentre os municípios com maior população no Estado, foi notado que houve o predomínio dos casos de CVLI classificados na faixa etária de 18 a 30 anos, excetuando Garanhuns, onde o número de vítimas com idades compreendidas na referida faixa representou 38,46% do total de casos registrados no município. As participações mais elevadas foram as de Olinda (62,50%), Jaboatão dos Guararapes (59,01%), Recife (57,52%) e Paulista (56,52%). Já as maiores proporções de vítimas de CVLI que tinham idades entre 31 e 65 anos foram verificadas nos municípios de Garanhuns (51,28%), Caruaru (38,62%) e Petrolina (38,38%).

Em Pernambuco, de 2012 para 2013, permaneceram estáveis as participações percentuais das faixas que compreendem as idades extremas. As duas faixas iniciais, que correspondem às idades até 12 anos e de 13 a 17 anos, somaram 9,03% e 8,77%, nos períodos analisados. Quanto às pessoas vitimadas por CVLI com idade acima de 65 anos, elas representaram 1,20% e 1,29%, nesses mesmos anos.

TABELA 12

Distribuição percentual do número acumulado de vítimas de crime violento letal e intencional em Pernambuco, por faixa etária, segundo tamanho de população - 2012 / 2013

Tamanho de População e Município	2012							2013						
	Total CVLI	Faixa Etária (%)						Total CVLI	Faixa Etária (%)					
		Até 12 Anos	13 a 17 anos	18 a 30 anos	31 a 65 anos	Acima de 65 anos	Idade Ignorada		Até 12 Anos	13 a 17 anos	18 a 30 anos	31 a 65 anos	Acima de 65 anos	Idade Ignorada
Até 20 mil hab.	283	0,35	4,95	37,81	52,65	2,47	1,77	261	0	6,51	39,08	49,43	2,68	2,30
Mais de 20 mil a 50 mil hab.	701	0,71	8,84	47,50	37,80	2,14	3,00	663	0,75	6,49	45,70	42,53	1,96	2,56
Mais de 50 mil a 100 mil hab.	544	0,18	10,11	47,61	39,52	0,92	1,65	558	0,72	9,50	46,59	38,71	1,79	2,69
Mais de 100 mil hab.	1.792	0,56	8,48	55,52	32,70	0,73	2,01	1.618	0,37	8,90	55,69	31,77	0,62	2,66
Cabo de Santo Agostinho	166	0	4,82	63,25	27,71	1,81	2,41	135	0	8,89	55,56	33,33	0,74	1,48
Camaragibe	49	0	12,24	51,02	36,73	0	0	42	2,38	9,52	45,24	35,71	0	7,14
Caruaru	130	0,77	9,23	55,38	33,08	0	1,54	145	0,69	11,03	48,28	38,62	0	1,38
Garanhuns	40	0	2,50	47,50	50,00	0	0	39	0	7,69	38,46	51,28	0	2,56
Igarassu	43	2,33	9,30	41,86	46,51	0	0	43	0	2,33	55,81	34,88	0	6,98
Jaboatão dos Guararapes	332	0,60	6,63	60,54	29,82	0,90	1,51	322	0	6,83	59,01	32,61	0	1,55
Olinda	130	0,77	15,38	53,85	26,92	1,54	1,54	144	0	13,19	62,50	20,83	0,69	2,78
Paulista	124	1,61	15,32	51,61	27,42	0,81	3,23	92	1,09	14,13	56,52	25,00	0	3,26
Petrolina	78	0	5,13	35,90	56,41	1,28	1,28	99	0	5,05	50,51	38,38	0	6,06
Recife	597	0,50	7,87	56,78	31,83	0,50	2,51	452	0,66	9,07	57,52	29,42	1,11	2,21
São Lourenço da Mata	36	0	11,11	61,11	25,00	0	2,78	35	0	11,43	48,57	28,57	5,71	5,71
Vitória de Santo Antão	67	0	7,46	47,76	41,79	0	2,99	70	0	5,71	55,71	34,29	1,43	2,86
Pernambuco⁽¹⁾	3.321	0,51	8,52	51,04	36,59	1,20	2,14	3.101	0,48	8,29	50,50	36,83	1,29	2,61

Fonte: SDS - Infopol.

Elaboração: Agência CONDEPE/FIDEM.

(1) Inclusive o CVLI ocorrido em município não informado.

2.5 - Número Acumulado de Vítimas de Crime Violento Letal e Intencional, por Sexo, segundo o Tamanho da População

A **Tabela 13** detalha o sexo das pessoas vitimadas por CVLI em 2012 e 2013, de acordo com os quatro grupamentos de municípios. A participação percentual dos CVLI cometidos contra homens permaneceu concentrada nos municípios com maior número de habitantes (52,60%), assim como foi observado anteriormente para o total de pessoas vitimadas por CVLI no Estado. A percentagem de CVLI masculino representou 92,46% do total de CVLI apurado nesta categoria de municípios, quase idêntica, portanto, à referida para o Estado quando foi analisada a **Tabela 5** (91,71%).

De 2012 para 2013, o número de casos de CVLI masculino caiu em 11,22% nos municípios de maior porte populacional. A queda foi mais acentuada nos seguintes municípios: Paulista (-26,72%), Recife (-25,89%) e Cabo de Santo Agostinho (-21,29%). Todavia, houve incremento no número de homens vitimados por CVLI em três dos municípios com “mais de 100 mil habitantes”, sendo que em Petrolina foi verificado o maior acréscimo (+33,33%). Em Igarassu os números permaneceram estáveis com relação a ambos os sexos.

No tocante às vítimas do sexo feminino, igualmente foi encontrado o maior quantitativo na categoria dos municípios com “mais de 100 mil habitantes”, representando 47,81% do total de mulheres vitimadas por CVLI no Estado. Em todos os grupamentos houve elevação no número de CVLI feminino, tendo sido observados mais 8 casos na categoria “até 20 mil habitantes”, mais 6 casos na de “mais de 20 mil até 50 mil habitantes”, mais 11 casos na de “mais de 50 mil até 100 mil habitantes” e mais 15 casos na de “mais de 100 mil habitantes”.

O número de vítimas do sexo feminino aumentou em 14,29% no grupamento dos municípios “com mais de 100 mil habitantes”, nos períodos analisados. Dentre os sete municípios que contribuíram para este resultado, três mereceram destaque: Vitória de Santo Antão (+6 casos), Caruaru (+5) e Garanhuns (+3). Por outro lado, os maiores decréscimos no número de mulheres vitimadas por CVLI foram anotados em Jaboatão dos Guararapes e Petrolina (-2 casos, em cada).

TABELA 13

Número acumulado de vítimas de crime violento letal e intencional em Pernambuco, por sexo, segundo tamanho de população - 2012 / 2013

Tamanho de População e Município	Vítimas de CVLI					
	2012			2013		
	Total ⁽¹⁾	Homem	Mulher	Total ⁽¹⁾	Homem	Mulher
Até 20 mil hab.	283	263	20	261	232	28
Mais de 20 mil a 50 mil hab.	701	649	51	663	605	57
Mais de 50 mil a 100 mil hab.	544	508	35	558	510	46
Mais de 100 mil hab.	1.792	1.685	105	1.618	1.496	120
Cabo de Santo Agostinho	166	155	11	135	122	12
Camaraçibe	49	45	4	42	39	3
Caruaru	130	122	8	145	131	13
Garanhuns	40	36	4	39	32	7
Igarassu	43	41	2	43	41	2
Jaboatão dos Guararapes	332	310	21	322	303	19
Olinda	130	125	5	144	137	7
Paulista	124	116	8	92	85	7
Petrolina	78	69	9	99	92	7
Recife	597	564	32	452	418	34
São Lourenço da Mata	36	36	0	35	33	2
Vitória de Santo Antão	67	66	1	70	63	7
Pernambuco⁽²⁾	3.321	3.106	211	3.101	2.844	251

Fonte: SDS / Infopol .

Elaboração: Agência CONDEPE/FIDEM.

(1) Inclusive o CVLI praticado contra pessoa de sexo desconhecido.

(2) Inclusive o CVLI ocorrido em município não informado.

2.6 - Número Acumulado de Vítimas de Crime Violento Letal e Intencional, por Categoria de Crime, segundo o Tamanho da População

A observação das categorias de crime por tamanho de população dos municípios revelou não somente a prevalência do homicídio, como também a sua redução em três das quatro categorias, nos períodos analisados: menos 26 casos no grupamento com "até 20 mil habitantes", menos 51 casos no grupamento dos municípios com "mais de 20 mil até 50 mil habitantes" e 148 casos a menos no de "mais de 100 mil habitantes" (**Tabela 14**).

Cabe salientar que no grupo formado pelos municípios de maior porte populacional, igualmente, decresceram os latrocínios (-19 casos) e as LCSM (-7 casos), categorias essas que sofreram leve expansão nos outros três grupamentos de municípios. Para o total do Estado, diferentemente do ano anterior, em 2013 as vítimas de LCSM foram em número superior às de latrocínio (respectivamente, 83 casos de LCSM e 77 de latrocínio).

Em 2013, mais da metade dos homicídios (53,15%) e 42,17% das LCSM ocorreram nos municípios com "mais de 100 mil habitantes", enquanto o latrocínio vitimou mais pessoas naqueles com "mais de 20 mil até 50 mil habitantes" (37,66%). Por sua vez, os municípios que apresentaram os maiores quantitativos de casos de CVLI foram os mesmos onde aconteceu a maioria dos homicídios: Recife (442 homicídios), Jaboatão dos Guararapes (310) e Caruaru (134).

TABELA 14

Número acumulado de vítimas de crime violento letal e intencional em Pernambuco, por categoria de crime, segundo tamanho de população - 2012 / 2013

Tamanho de População e Município	2012				2013			
	Total CVLI	Categoria de Crime			Total CVLI	Categoria de Crime		
		Homicídio	Latrocínio	Lesão Corporal Seguida de Morte		Homicídio	Latrocínio	Lesão Corporal Seguida de Morte
Até 20 mil hab.	283	269	9	5	261	243	10	8
Mais de 20 mil a 50 mil hab.	701	660	19	22	663	609	29	25
Mais de 50 mil a 100 mil hab.	544	514	17	13	558	525	18	15
Mais de 100 mil hab.	1.792	1.711	39	42	1.618	1.563	20	35
Cabo de Santo Agostinho	166	161	2	3	135	132	0	3
Camaragibe	49	43	1	5	42	41	0	1
Caruaru	130	120	6	4	145	134	5	6
Garanhuns	40	37	1	2	39	37	2	0
Igarassu	43	43	0	0	43	40	0	3
Jaboatão dos Guararapes	332	323	5	4	322	310	6	6
Olinda	130	129	1	0	144	142	1	1
Paulista	124	120	3	1	92	86	2	4
Petrolina	78	71	3	4	99	96	0	3
Recife	597	570	14	13	452	442	4	6
São Lourenço da Mata	36	33	1	2	35	34	0	1
Vitória de Santo Antão	67	61	2	4	70	69	0	1
Pernambuco⁽¹⁾	3.321	3.155	84	82	3.101	2.941	77	83

Fonte: SDS / Infopol .

Elaboração: Agência CONDEPE/FIDEM.

(1) Inclusive o CVLI ocorrido em município não informado.

2.7 - Número Acumulado de Vítimas de Crime Violento Letal e Intencional, por Tipo de Arma, segundo o Tamanho da População

De 2012 para 2013, o número de crimes com arma de fogo diminuiu consideravelmente no grupo de municípios com "mais de 100 mil habitantes" (Tabela 15), onde foram computados 191 casos a menos (caiu de 1.433 para 1.242 casos).

Acorde os dados de 2013, a arma de fogo foi empregada em 76,76% dos CVLI cometidos nos municípios com “mais de 100 mil habitantes”, onde ocorreu mais da metade do total de crimes praticados por armas de fogo no Estado (57,39% em 2012 e 54,71% em 2013). Recife, Jaboatão dos Guararapes e Olinda foram os municípios pernambucanos que fizeram mais vítimas de CVLI mediante o uso desta arma, em 2013. A maior redução no número de pessoas vitimadas por arma de fogo aconteceu no município da Capital (-138 casos), enquanto o maior incremento sucedeu em Petrolina (+21 casos). Já nos municípios do Cabo de Santo Agostinho e Paulista foi observado que houve queda simultânea na utilização dos três tipos de arma, nos períodos analisados.

Além disso, foi constatado que dois grupamentos apresentaram comportamentos divergentes: o de municípios “até 20 mil habitantes” exibiu redução no uso de todos os tipos de arma, paralelamente à expansão verificada no de “mais de 50 mil até 100 mil habitantes”.

TABELA 15

Número acumulado de vítimas de crime violento letal e intencional em Pernambuco, por tipo de arma, segundo tamanho de população - 2012 / 2013

Tamanho de População e Município	2012				2013			
	Total CVLI	Tipo de Arma			Total CVLI ⁽¹⁾	Tipo de Arma		
		Arma Branca	Arma de Fogo	Outro Tipo de Objeto		Arma Branca	Arma de Fogo	Outro Tipo de Objeto
Até 20 mil hab.	283	62	187	34	261	56	176	29
Mais de 20 mil a 50 mil hab.	701	137	489	75	663	124	461	78
Mais de 50 mil a 100 mil hab.	544	88	387	69	558	94	390	74
Mais de 100 mil hab.	1.792	176	1.433	183	1.618	203	1.242	173
Cabo de Santo Agostinho	166	21	128	17	135	17	105	13
Camaraçipe	49	4	39	6	42	9	28	5
Caruaru	130	11	106	13	145	23	99	23
Garanhuns	40	9	22	9	39	6	24	9
Igarassu	43	4	31	8	43	7	29	7
Jaboatão dos Guararapes	332	23	273	36	322	25	262	35
Olinda	130	9	110	11	144	17	116	11
Paulista	124	17	96	11	92	11	73	8
Petrolina	78	17	50	11	99	14	71	14
Recife	597	50	497	50	452	55	359	38
São Lourenço da Mata	36	3	27	6	35	9	22	4
Vitória de Santo Antão	67	8	54	5	70	10	54	6
Pernambuco⁽¹⁾	3.321	463	2.497	361	3.101	477	2.270	354

Fonte: SDS / Infopol .

Elaboração: Agência CONDEPE/FIDEM.

(1) Inclusive o CVLI ocorrido em município não informado.

2.8 - Número Acumulado de Vítimas de Homicídio Decorrente de Intervenção Policial e Policiais Vítimas de CVLI, segundo o Tamanho de População

Na **Tabela 16** são discriminados os casos de homicídio decorrente de intervenção policial e os policiais vítimas de CVLI em Pernambuco, de acordo com os quatro grupamentos de municípios, em 2012 e 2013. Os dados revelam que os municípios com “mais de 100 mil habitantes” concentravam o maior número de pessoas vitimadas em confronto policial (56,25% em 2012 e 60,00% em 2013). Em 2012, 54,17% dos casos de policiais vítimas de CVLI aconteceram no grupamento dos municípios de maior porte populacional, enquanto que em 2013, 50,00% das ocorrências foram anotadas nos de “mais de 20 mil até 50 mil habitantes” (6 casos).

Nos períodos analisados, foi identificada na categoria com “mais de 20 mil até 50 mil habitantes” a expansão concomitante no número de pessoas vitimadas em confronto com a polícia e na quantidade de policiais vítimas de CVLI (respectivamente, +7 e +5 casos). Nesta mesma categoria também foi encontrada a segunda maior frequência de homicídios decorrentes de intervenção policial (12 casos), no acumulado de 2013.

Ademais, chama à atenção a capital pernambucana, onde foi verificada a concentração no número de homicídios por intervenção policial, tanto em 2012 como em 2013 (respectivamente, 10 e 9 casos). Quanto aos policiais vitimizados, a maior incidência de casos que aconteceu no Recife em 2012, não se repetiu em 2013 (caiu de 5 casos para 1 caso), certamente influenciando o decréscimo de quase 70,00% observado no grupo de municípios com “mais de 100 mil habitantes” (queda de 13 para 4 casos).

TABELA 16

Número acumulado de vítimas de homicídio decorrente de intervenção policial e policiais vítimas de CVLI em Pernambuco, segundo tamanho de população - 2012 / 2013

Tamanho de População e Município	Vítimas de Homicídio Decorrente de Intervenção Policial			Policiais Vítimas de CVLI		
	Janeiro a Dezembro 2012	Janeiro a Dezembro 2013	Diferença Absoluta	Janeiro a Dezembro 2012	Janeiro a Dezembro 2013	Diferença Absoluta
Até 20 mil hab.	8	2	-6	4	0	-4
Mais de 20 mil a 50 mil hab.	5	12	7	1	6	5
Mais de 50 mil a 100 mil hab.	1	2	1	6	2	-4
Mais de 100 mil hab.	18	24	6	13	4	-9
Cabo de Santo Agostinho	0	0	0	1	1	0
Camaragibe	1	0	-1	0	0	0
Caruaru	1	3	2	2	1	-1
Garanhuns	0	2	2	0	0	0
Igarassu	1	1	0	2	1	-1
Jaboatão dos Guararapes	2	2	0	1	0	-1
Olinda	2	1	-1	1	0	-1
Paulista	1	5	4	0	0	0
Petrolina	0	1	1	1	0	-1
Recife	10	9	-1	5	1	-4
São Lourenço da Mata	0	0	0	0	0	0
Vitória de Santo Antão	0	0	0	0	0	0
Pernambuco	32	40	8	24	12	-12

Fonte: SDS / Infopol .

Elaboração: Agência CONDEPE/FIDEM.

2.9- Mapas da Criminalidade Violenta Letal e Intencional em Pernambuco, segundo Categorias de Municípios

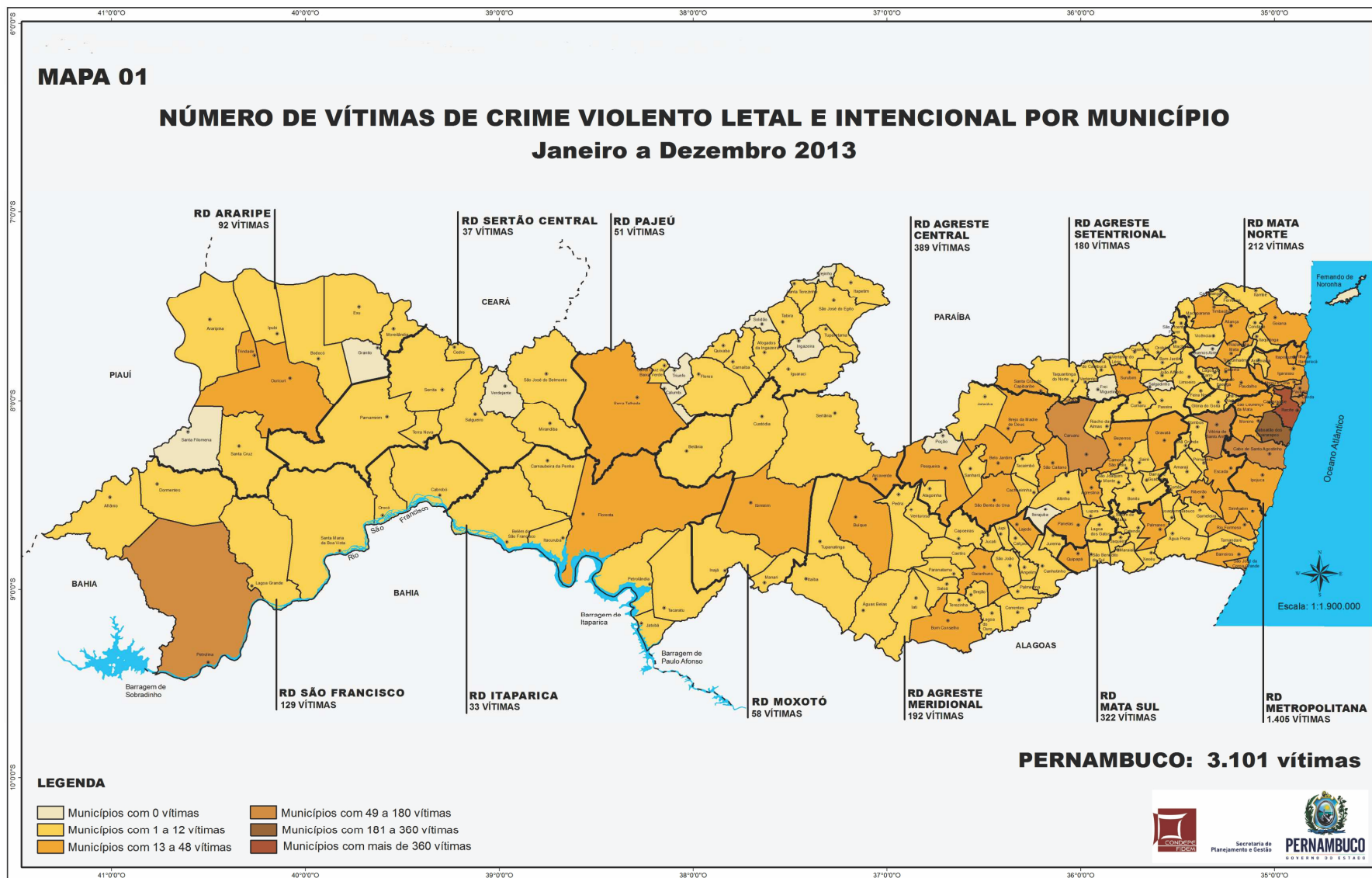

MAPA 02

TAXA DE CRIMINALIDADE VIOLENTA LETAL E INTENCIONAL POR MUNICÍPIO Janeiro a Dezembro 2013

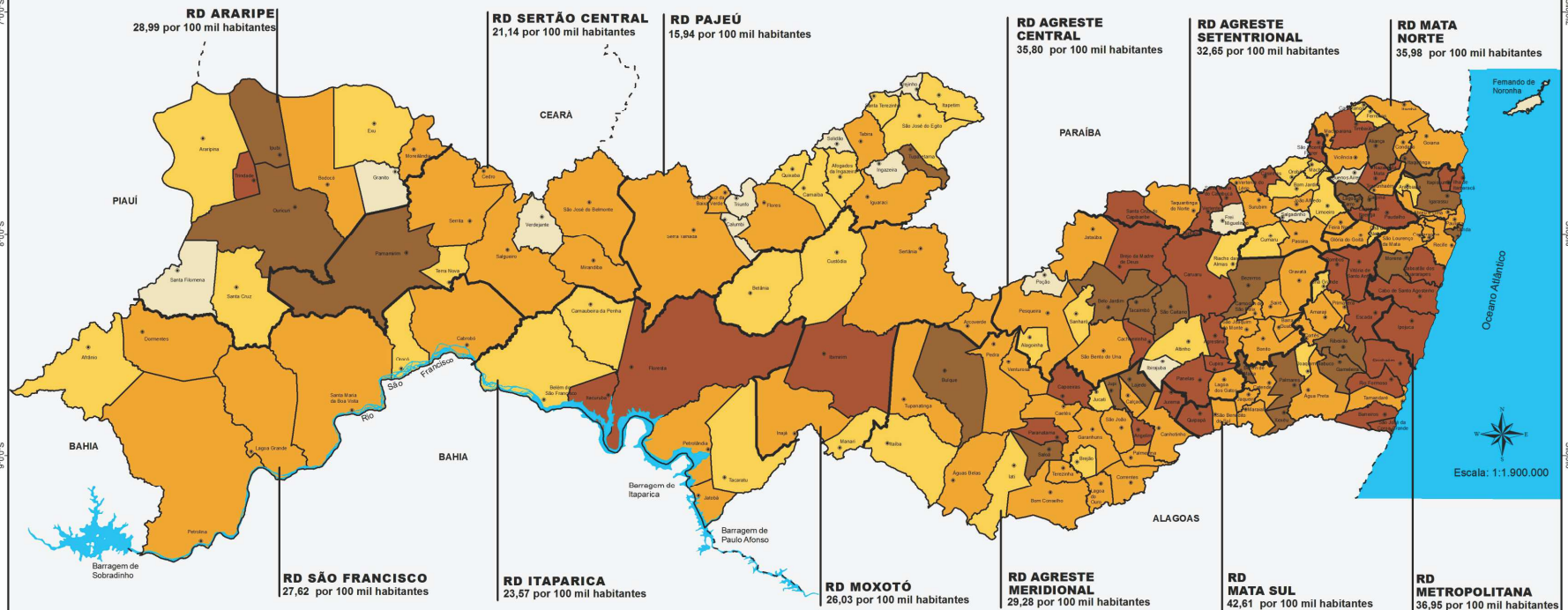

LEGENDA (Taxa de CVLI por 100.000 hab.)

- Municípios com Taxa de CVLI = 0
- Municípios com mais de 0 a 15,94 (RD c/ menor Taxa de CVLI - Sertão do Pajeú)
- Municípios com mais de 15,94 a 34,14 (Taxa de CVLI do Estado)
- Municípios com mais de 34,14 a 42,61 (RD c/ maior Taxa de CVLI - Mata Sul)
- Municípios com Taxa de CVLI acima de 42,61

PERNAMBUCO: 34,14 vítimas por 100.000 habitantes



Secretaria de Planejamento e Gestão



3. Notas Metodológicas

3.1 – Definição e Tipologias de Crimes Violentos

Sob o termo criminalidade violenta agrupam-se, de modo genérico, aquelas modalidades de infração do código penal que se materializam mediante o uso intencional da força ou coerção, contra a integridade física, sexual ou patrimonial de outrem.

Desta definição, deduz-se que é possível, a priori, agrupar os crimes violentos em função das motivações que os geraram: crimes violentos contra o patrimônio, crimes violentos contra a integridade física e crimes de ofensa à integridade sexual. Ora, numa análise como a que aqui se pretende, resulta legítimo priorizar os Crimes contra a Vida. Quer dizer, aquele grupo de crimes violentos que têm em comum o fato de produzir a morte da(s) sua(s) vítima(s), seja ela intencionalmente procurada pelo agente agressor ou consequência indireta de ação criminal dolosa.

Assim, considerou-se oportuno usar o último critério adotado pela Secretaria Nacional de Segurança Pública do Ministério da Justiça (SENASP/MJ) em 2006, que agrupa o homicídio doloso, o roubo seguido de morte (latrocínio) e a lesão corporal seguida de morte como as principais formas de Crimes Violentos Letais e Intencionais – CVLI¹.

Note-se que são diversas as possibilidades de classificação dos crimes violentos e as suas categorias de agregação não necessariamente são estanques, permitindo que alguns crimes possam, de forma simultânea, ser classificados de maneiras diferentes. Exemplo disso é o roubo seguido de morte (latrocínio), que pode ser considerado tanto um crime contra a vida, bem como contra o patrimônio. Mas, como a pretensão futura é a de criar um indicador agregado, optou-se por agrupar o latrocínio só como CVLI, em virtude da gravidade da morte que propicia.

¹ BRASIL, MINISTÉRIO DA JUSTIÇA, 2006. *Análise das ocorrências registradas pelas Polícias Cíveis (Janeiro de 2004 a Dezembro de 2005)*. Brasília: Secretaria Nacional de Segurança Pública. Disponível em <http://www.mj.gov.br/senasp/estatisticas/> Acesso em 12/08/07.

Ressalte-se que Pernambuco vem contabilizando, desde o início do Pacto Pela Vida – PPV, os casos de confronto policial como homicídios dolosos, engrossando, portanto, o total das estatísticas de CVLI, sendo computados, inclusive, para efeito da meta estabelecida pelo PPV de redução em 12% na taxa de CVLI. Desse modo, um desses casos pesa por igual na meta pela diminuição da violência como qualquer outro de homicídio simples, qualificado, latrocínio ou lesão corporal seguida de morte.

Esta sistemática foi reconhecida em pesquisa sobre o uso da força policial realizada pelo Instituto Sou da Paz^[1], em 2012, com financiamento da SENASP:

Por outro lado, a Política de Segurança Estadual [de Pernambuco], ao inserir na contagem de crimes violentos letais intencionais o número de pessoas mortas pela polícia e ao estabelecer metas claras com premiações, inclusive, pela redução dos mesmos, consegue envolver a corporação num compromisso de reduzir todas as mortes violentas, mesmo as praticadas por policiais. (...) (INSTITUTO SOU DA PAZ, 2013: 295)

A divulgação de informações sobre homicídio decorrente de intervenção policial visa atender recomendação contida na Resolução nº 8, de 20/12/2012, do Conselho de Defesa dos Direitos da Pessoa Humana, da Secretaria Especial de Direitos Humanos da Presidência da República. Já a publicação de informações sobre policiais mortos de forma violenta, leva em conta a recomendação da pesquisa do Instituto Sou da Paz, citada anteriormente (2013: p. 292), a qual orienta pela sua divulgação concomitante ao número de vítimas fatais em confronto policial.

[1] INSTITUTO SOU DA PAZ, 2013. Regulações sobre o Uso da Força pelas Polícias Militares dos estados de São Paulo e Pernambuco. In: FIGUEIREDO I.F.; NEME, C.; LIMA, C.S.L. (Orgs.) 2013. *Direitos Humanos. Coleção Pensando a Segurança Pública*, v. 2. Secretaria Nacional de Segurança Pública - SENASP, Brasília – DF. Págs. 239–300. Disponível em <<http://portal.mj.gov.br/data/Pages/MJ1C5BF609PTBRIE.htm>>. Acesso em 17/03/13.

3.2 – Fontes

Os dados relativos a vítimas de crimes violentos apresentados neste Boletim foram extraídos do banco de Crimes Letais Intencionais (CLI) integrante do Sistema de Informações Policiais da Secretaria de Defesa Social de Pernambuco (INFOPOL/SDS-PE), no dia 20 de janeiro de 2014. O banco CLI (anteriormente nomeado Mortes Não Naturais – MNN) foi criado em 2003. Surgiu da necessidade de dispor de informações confiáveis e abrangentes sobre as mortes violentas. Atualmente é alimentado a partir da apuração dos casos constantes nos Relatórios Diários de Necrópsia dos Institutos de Medicina Legal de Caruaru, Petrolina e Recife e do Relatório Diário da Coordenação de Plantão da Polícia Civil (UNICODPLAN/PCPE). Ainda é consolidado com informações complementares recuperadas dos relatórios da 2ª Seção do Estado Maior da Polícia Militar de Pernambuco (2ªEM/PMPE), dos relatórios de perícia dos Institutos de Criminalística de Pernambuco e dos Boletins de Ocorrência da PCPE, armazenados também no INFOPOL. Conforme regulamentado pela Portaria nº 1007/Gab/SDS, de 27 de julho de 2006, os dados oficiais de CVLI de Pernambuco deverão ser consolidados até o 15º dia do mês subsequente.

3.3 – Categorias de Análise

Como o propósito do presente Boletim é informar à sociedade sobre o perfil, a magnitude e a tendência do fenômeno da criminalidade violenta letal e intencional e o seu impacto na população pernambucana, foi priorizada a categoria “número de vítimas”, em detrimento da categoria “número de ocorrências”, a qual não necessariamente coincide com a anterior, vez que uma ocorrência criminal pode se referir a várias vítimas.

É importante salientar esta escolha, pois os dados que a Secretaria Nacional de Segurança Pública do Ministério da Justiça (SENASP/MJ) divulga anualmente dizem respeito ao número de ocorrências registradas (e não número de vítimas). Isto acontece porque certos Estados da União recusam-se a informar à SENASP o número de vítimas. Por conta disso, e visando não comprometer a comparabilidade dos dados, a SENASP escolhe, como critério de comparação entre Estados, o número de ocorrências criminais.

3.4 – Taxa de CVLI

A Taxa de Criminalidade Violenta Letal e Intencional representa um coeficiente entre o número de vítimas de CVLI e a população de determinada região, ponderada por 100 mil, tornando comparáveis os níveis de criminalidade em diferentes tamanhos de população, uma vez que estabelece um critério de proporcionalidade.

3.5 – Mapas da Criminalidade Violenta

A criação dos mapas da criminalidade violenta foi inspirada nos critérios adotados pela Fundação João Pinheiro, que estabeleceu alguns intervalos para a classificação das taxas de crimes violentos por 100 mil habitantes. Para Pernambuco, além do mapa que apresenta o número absoluto de vítimas de CVLI acumulado no período de janeiro a dezembro de 2013 e estratificado segundo os municípios, existe outro para ilustrar a distribuição espacial da Taxa de Criminalidade Violenta Letal e Intencional por categorias de municípios, em 2013, considerando cinco intervalos:

- Taxa de CVLI = 0, quando não existir vítimas de homicídio no município;
- Mais de 0 até 15,94 por 100 mil habitantes, sendo esta a taxa de CVLI referente à RD Sertão do Pajeú, que apresentou a menor taxa dentre as RD do Estado;
- Mais de 15,94 até 34,14 por 100 mil habitantes, sendo esta a taxa de CVLI referente ao Estado como um todo;
- Mais de 34,14 até 42,61 por 100 mil habitantes, sendo esta a taxa de CVLI referente à RD Mata Sul, que apresentou a taxa mais elevada dentre as doze RD do Estado;
- Acima de 42,61 por 100 mil habitantes, quando a taxa de CVLI do município for superior à da RD Mata Sul.

3.6 – Tamanho da População

Foram instituídos quatro grupamentos de municípios com base no tamanho da população, a partir das informações do Censo Demográfico de 2010, do IBGE:

- **Municípios até 20 mil habitantes** – Afrânio, Alagoinha, Angelim, Araçoiaba, Barra de Guabiraba, Belém de Maria, Betânia, Brejão, Brejinho, Buenos Aires, Cachoeirinha, Calçado, Calumbi, Camocim de São Félix, Camutanga, Capoeiras, Carnaíba, Carnaubeira da Penha, Casinhas, Cedro, Chã de Alegria, Correntes, Cortês, Cumaru, Dormentes, Fernando de Noronha, Ferreiros, Frei Miguelinho, Granito, Iati, Ibirajuba, Iguaraci, Inajá, Ingazeira, Itacuruba, Itapetim, Itaquitinga, Jaqueira, Jataúba, Jatobá, Joaquim Nabuco, Jucati, Jupi, Jurema, Lagoa do Carro, Lagoa do Ouro, Lagoa dos Gatos, Machados, Manari, Maraial, Mirandiba, Moreilândia, Orocó, Palmeirina, Paranatama, Poção, Primavera, Quixaba, Riacho das Almas, Sairé, Salgadinho, Saloá, Santa Cruz, Santa Cruz da Baixa Verde, Santa Filomena, Santa Maria do Cambucá, Santa Terezinha, São Benedito do Sul, São José da Coroa Grande, São Vicente Ferrer, Serrita, Solidão, Tacaimbó, Terezinha, Terra Nova, Tracunhaém, Triunfo, Tuparetama, Venturosa, Verdejante, Vertente do Lério, Vertentes e Xexéu.
- **Municípios com mais de 20 mil até 50 mil habitantes** – Afogados da Ingazeira, Agrestina, Água Preta, Águas Belas, Aliança, Altinho, Amaraji, Barreiros, Belém do São Francisco, Bodocó, Bom Conselho, Bom Jardim, Bonito, Brejo da Madre de Deus, Cabrobó, Caetés, Canhotinho, Catende, Chã Grande, Condado, Cupira, Custódia, Exu, Feira Nova, Flores, Floresta, Gameleira, Glória do Goitá, Ibimirim, Ilha de Itamaracá, Ipubi, Itaíba, Itambé, Itapissuma, João Alfredo, Lagoa de Itaenga, Lagoa Grande, Lajedo, Macaparana, Nazaré da Mata, Orobó, Panelas, Parnamirim, Passira, Pedra, Petrolândia, Pombos, Quipapá, Ribeirão, Rio Formoso, Sanharó, Santa Maria da Boa Vista, São Caitano, São João, São Joaquim do Monte, São José do Belmonte, São José do Egito, Sertânia, Sirinhaém, Tabira, Tacaratu, Tamandaré, Taquaritinga do Norte, Toritama, Trindade, Tupanatinga e Vicência.
- **Municípios com mais de 50 mil até 100 mil habitantes** – Abreu e Lima, Araripina, Arcoverde, Belo Jardim, Bezerros, Buíque, Carpina, Escada, Goiana, Gravatá, Ipojuca, Limoeiro, Moreno, Ouricuri, Palmares, Paudalho, Pesqueira, Salgueiro, Santa Cruz do Capibaribe, São Bento do Una, Serra Talhada, Surubim e Timbaúba.
- **Municípios com mais de 100 mil habitantes** – Cabo de Santo Agostinho, Camaragibe, Caruaru, Garanhuns, Igarassu, Jaboatão dos Guararapes, Olinda, Paulista, Petrolina, Recife, São Lourenço da Mata e Vitória de Santo Antão.

3.7 – Cálculo de Projeções Mensais de População

A partir da série 2011 passaram a ser adotadas projeções mensais de população obtidas por interpolação dos dados dos Censos Demográficos de 2000 e 2010, do IBGE, para o cálculo das taxas mensais de criminalidade violenta letal e intencional. A data de referência para os dois levantamentos é 1º de agosto e foi utilizada a estimativa da população da metade do período de referência para o cálculo das taxas trimestrais de CVLI.

ANEXO I**SIGLÁRIO**

Agência CONDEPE/ FIDEM – Agência Estadual de Planejamento e Pesquisas de Pernambuco

CVLI – Crime Violento Letal e Intencional

IBGE – Fundação Instituto Brasileiro de Geografia e Estatística

INFOPOL - Sistema de Informações Policiais

LCSM – Lesão Corporal Seguida de Morte

NEPS – Núcleo de Estudos e Pesquisas em Criminalidade, Violência e Políticas Públicas de Segurança

PPV – Pacto pela Vida

RD – Região de Desenvolvimento

SDS – Secretaria de Defesa Social

SENASP – Secretaria Nacional de Segurança Pública

SEPLAG – Secretaria de Planejamento e Gestão

ANEXO II

REGIÕES DE DESENVOLVIMENTO DO ESTADO DE PERNAMBUCO

Região de Desenvolvimento: Agreste Central

Municípios: Agrestina , Alagoinha , Altinho , Barra de Guabiraba , Belo Jardim , Bezerros , Bonito , Brejo da Madre de Deus , Cachoeirinha , Camocim de São Félix , Caruaru , Cupira , Gravatá , Ibirajuba , Jataúba , Lagoa dos Gatos , Panelas , Pesqueira , Poção , Riacho das Almas , Sairé , Sanharó , São Bento do Una , São Caitano , São Joaquim do Monte , Tacaimbó.

Região de Desenvolvimento: Agreste Meridional

Municípios: Águas Belas , Angelim , Bom Conselho , Brejão , Buíque , Caetés , Calçado , Canhotinho , Capoeiras , Correntes , Garanhuns , Iati , Itaíba , Jucati , Jupi , Jurema , Lagoa do Ouro , Lajedo , Palmeirina , Paranatama , Pedra , Saloá , São João , Terezinha , Tupanatinga , Venturosa.

Região de Desenvolvimento: Agreste Setentrional

Municípios: Bom Jardim , Casinhas , Cumarú , Feira Nova , Frei Miguelinho , João Alfredo , Limoeiro , Machados , Orobó , Passira , Salgadinho , Santa Cruz do Capibaribe , Santa Maria do Cambucá , São Vicente Ferrer , Surubim , Taquaritinga do Norte , Toritama , Vertente do Lério , Vertentes.

Região de Desenvolvimento: Mata Norte

Municípios: Aliança , Buenos Aires , Camutanga , Carpina , Chã de Alegria , Condado , Ferreiros , Glória do Goitá , Goiana , Itambé , Itaquitanga , Lagoa do Carro , Lagoa de Itaenga , Macaparana , Nazaré da Mata , Paudalho , Timbaúba , Tracunhaém , Vicência.

Região de Desenvolvimento: Mata Sul

Municípios: Água Preta , Amaraji , Barreiros , Belém de Maria , Catende , Chã Grande , Cortês , Escada , Gameleira , Jaqueira , Joaquim Nabuco , Maraiá , Palmares , Pombos , Primavera , Quipapá , Ribeirão , Rio Formoso , São Benedito do Sul , Sirinhaém , São José da Coroa Grande , Tamandaré , Vitória de Santo Antão , Xexéu.

Região de Desenvolvimento: Metropolitana

Municípios: Abreu e Lima , Araçoiaba , Cabo de Santo Agostinho , Camaragibe , Fernando de Noronha , Igarassu , Ipojuca , Itamaracá , Itapissuma , Jaboatão dos Guararapes , Moreno , Olinda , Paulista , Recife , São Lourenço da Mata.

Região de Desenvolvimento: Sertão do Araripe

Municípios: Araripina , Bodocó , Exu , Granito , Ipubi , Moreilândia , Ouricuri , Santa Cruz , Santa Filomena , Trindade.

Região de Desenvolvimento:

Sertão Central

Municípios:

Cedro , Mirandiba , Parnamirim , Salgueiro , São José do Belmonte , Serrita , Terra Nova , Verdejante.

Região de Desenvolvimento:

Sertão de Itaparica

Municípios:

Belém do São Francisco , Carnaubeira da Penha , Floresta , Itacuruba , Jatobá , Petrolândia , Tacaratu.

Região de Desenvolvimento:

Sertão do São Francisco

Municípios:

Afrânio , Cabrobó , Dormentes , Lagoa Grande , Orocó , Petrolina , Santa Maria da Boa Vista.

Região de Desenvolvimento:

Sertão do Moxotó

Municípios:

Arcoverde , Betânia , Custódia , Ibimirim , Inajá , Manari , Sertânia.

Região de Desenvolvimento:

Sertão do Pajeú

Municípios:

Afogados da Ingazeira , Brejinho , Calumbi , Carnaíba , Flores , Igaraci , Ingazeira , Itapetim , Quixaba , Santa Cruz da Baixa Verde , Santa Terezinha , São José do Egito , Serra Talhada , Solidão , Tabira , Triunfo , Tuparetama.

ANEXO III – DEMONSTRATIVO DOS DADOS DOS MAPAS

Nº DE VÍTIMAS DE CRIME VIOLENTO LETAL E INTENCIONAL POR MUNICÍPIO DE PERNAMBUCO - Janeiro a Dezembro 2013

Município	Vítimas de CVLI	Município	Vítimas de CVLI
Brejinho	0	Iguaraci	3
Buenos Aires	0	Itacuruba	3
Calumbi	0	Jaqueira	3
Fernando de Noronha	0	Lagoa do Ouro	3
Frei Miguelinho	0	Maraial	3
Granito	0	Mirandiba	3
Ibirajuba	0	Moreilândia	3
Ingazeira	0	Orobó	3
Poção	0	Primavera	3
Salgadinho	0	Riacho das Almas	3
Santa Filomena	0	Sanharó	3
Solidão	0	Tacaratu	3
Triunfo	0	Tuparetama	3
Verdejante	0	Barra de Guabiraba	4
Afrânio	1	Belém de Maria	4
Belém do São Francisco	1	Cortês	4
Betânia	1	Custódia	4
Brejão	1	Itaíba	4
Camutanga	1	Jatobá	4
Carnaíba	1	Lagoa dos Gatos	4
Carnaubeira da Penha	1	São Benedito do Sul	4
Cumarú	1	São Joaquim do Monte	4
Ferreiros	1	Serrita	4
Itapetim	1	Tracunhaém	4
Jucati	1	Angelim	5
Orocó	1	Exu	5
Quixaba	1	Inajá	5
Santa Terezinha	1	Jataúba	5
Terra Nova	1	Jupi	5
Alagoinha	2	Lagoa Grande	5
Calçado	2	Paranatama	5
Cedro	2	Pedra	5
Chã de Alegria	2	São José do Egito	5
Chã Grande	2	Tacaimbó	5
Iati	2	Venturosa	5
Joaquim Nabuco	2	Água Preta	6
Machados	2	Amaraji	6
Manari	2	Bom Jardim	6
Palmeirina	2	Caetés	6
Sairé	2	Canhotinho	6
Santa Cruz	2	Condado	6
Santa Cruz da Baixa Verde	2	Flores	6
Terezinha	2	Itambé	6
Vertente do Lério	2	Itaquitinga	6
Afogados da Ingazeira	3	Lagoa do Carro	6
Altinho	3	Macaparana	6
Araçoiaba	3	Passira	6
Camocim de São Félix	3	Saloá	6
Correntes	3	São João	6
Dormentes	3	Tamandaré	6

Município	Vítimas de CVLI	Município	Vítimas de CVLI
Xexéu	6	Agrestina	16
Bonito	7	Itapissuma	16
Casinhas	7	Pesqueira	17
Feira Nova	7	Ribeirão	17
Petrolândia	7	São Bento do Una	17
São José do Belmonte	7	Quipapá	18
Tabira	7	Serra Talhada	18
Taquaritinga do Norte	7	Buíque	20
Limoeiro	8	Nazaré da Mata	20
Parnamirim	8	Sirinhaém	20
Tupanatinga	8	Ilha de Itamaracá	21
Vicência	8	Moreno	21
Águas Belas	9	Trindade	21
Cabrobó	9	Arcoverde	22
João Alfredo	9	Barreiros	22
São Vicente Ferrer	9	Bezerros	22
Sertânia	9	Brejo da Madre de Deus	23
Capoeiras	10	Timbaúba	24
Glória do Goitá	10	Ouricuri	25
Jurema	11	Palmares	25
Lagoa de Itaenga	11	Goiana	26
Pombos	11	Gravatá	26
Santa Maria da Boa Vista	11	Belo Jardim	28
Santa Maria do Cambucá	11	Paudalho	29
Vertentes	11	Abreu e Lima	32
Araripina	12	Carpina	33
Bodocó	12	Toritama	33
Cachoeirinha	12	São Lourenço da Mata	35
Catende	12	Escada	36
Cupira	12	Garanhuns	39
Gameleira	12	Camaragibe	42
Ipubi	12	Igarassu	43
Salgueiro	12	Santa Cruz do Capibaribe	44
Aliança	13	Ipojuca	47
Bom Conselho	13	Vitória de Santo Antão	70
Lajedo	13	Paulista	92
Panelas	13	Petrolina	99
São Caitano	13	Cabo de Santo Agostinho	135
Floresta	14	Olinda	144
Surubim	14	Caruaru	145
Ibimirim	15	Jaboatão dos Guararapes	322
Rio Formoso	15	Recife	452
São José da Coroa Grande	15	Pernambuco ⁽¹⁾	3.101

Fonte: SDS - Infopol. Elaboração: Agência CONDEPE/FIDEM.

(1) Inclusive o CVLI ocorrido em município não informado.

LEGENDA (Nº de Vítimas de CVLI)

	Municípios com 0 vítimas
	Municípios com 1 a 12 vítimas
	Municípios com 13 a 48 vítimas
	Municípios com 49 a 180 vítimas
	Municípios com 181 a 360 vítimas
	Municípios com mais de 360 vítimas

TAXA DE CRIMINALIDADE VIOLENTA LETAL E INTENCIONAL POR MUNICÍPIO DE PERNAMBUCO - Janeiro a Dezembro 2013

Município	Taxa de CVLI ⁽¹⁾	Município	Taxa de CVLI ⁽¹⁾
Brejinho	0	Exu	15,92
Buenos Aires	0	Santa Cruz da Baixa Verde	16,62
Calumbi	0	Itambé	16,89
Fernando de Noronha	0	Camocim de São Félix	16,92
Frei Miguelinho	0	Dormentes	16,93
Granito	0	Correntes	17,11
Ibirajuba	0	Água Preta	17,40
Ingazeira	0	Cedro	17,91
Poção	0	Calçado	18,25
Salgadinho	0	Bonito	18,66
Santa Filomena	0	Sairé	18,83
Solidão	0	São Joaquim do Monte	19,34
Triunfo	0	Mirandiba	20,44
Verdejante	0	Petrolândia	20,49
Belém do São Francisco	4,94	Salgueiro	20,61
Carnaíba	5,30	Lagoa Grande	20,93
Afrânio	5,43	Passira	21,03
Cumarú	6,68	São José do Belmonte	21,27
Orocó	7,17	Primavera	21,32
Itapetim	7,33	Serrita	21,65
Betânia	8,19	Águas Belas	21,93
Carnaubeira da Penha	8,19	Caetés	21,95
Afogados da Ingazeira	8,39	Serra Talhada	21,99
Ferreiros	8,58	Surubim	22,93
Santa Terezinha	8,92	Inajá	23,57
Jucati	9,19	Pedra	23,63
Chã Grande	9,75	Condado	23,92
Manari	9,98	Lagoa do Ouro	24,04
Terra Nova	10,17	Canhotinho	24,56
Iati	10,84	Macaparana	24,66
Custódia	11,21	Iguaraci	25,28
Brejão	11,32	Maraial	25,45
Camutanga	12,14	Palmeirina	25,54
Sanharó	12,43	Vicência	25,55
Tacaratu	12,62	Tabira	25,77
Joaquim Nabuco	12,71	Lagoa dos Gatos	25,85
Orobó	13,05	Vertente do Lério	25,92
Machados	13,34	Jaqueira	26,15
Altinho	13,37	Sertânia	26,20
Santa Cruz	13,93	Taquaritinga do Norte	26,25
Alagoinha	14,14	São Benedito do Sul	26,40
Limoeiro	14,45	Pesqueira	26,42
Quixaba	14,93	Flores	26,57
Araripina	15,12	Moreilândia	26,92
Itaíba	15,32	Amaraji	27,14
São José do Egito	15,35	Santa Maria da Boa Vista	27,33
Riacho das Almas	15,41	Tamandaré	27,42
Chã de Alegria	15,66	São João	27,54
Araçoiaba	15,67	Bom Conselho	27,92
Bom Jardim	15,76	Cabrobó	27,94

Município	Taxa de CVLI ⁽¹⁾	Município	Taxa de CVLI ⁽¹⁾
Camaragibe	28,10	Ipubi	40,27
Jatobá	28,10	Gameleira	41,14
João Alfredo	28,20	Palmares	41,21
Recife	28,76	Carpina	42,08
Terezinha	29,11	Xexéu	42,13
Garanhuns	29,32	Caruaru	43,22
Paulista	29,41	Paranatama	44,65
Venturosa	29,56	Santa Cruz do Capibaribe	44,81
Barra de Guabiraba	29,96	Timbaúba	45,32
Catende	30,00	Pombos	45,39
Tracunhaém	30,18	Floresta	45,51
São Bento do Una	30,48	Sirinhaém	46,83
Arcoverde	30,76	Angelim	47,37
Petrolina	30,87	Brejo da Madre de Deus	48,43
Jataúba	30,93	Jaboatão dos Guararapes	48,47
Tupanatinga	31,54	Casinhas	50,27
Cortês	32,27	Cupira	50,64
Gravatá	32,64	Panelas	50,80
São Lourenço da Mata	32,73	Capoeiras	51,01
Glória do Goitá	32,98	Vitória de Santo Antão	52,02
Bodocó	33,10	São Vicente Ferrer	52,02
Feira Nova	33,14	Lagoa de Itaenga	52,89
Abreu e Lima	33,31	Ipojuca	53,36
Goiana	33,76	Barreiros	53,41
Lajedo	34,21	Ibimirim	54,01
Belém de Maria	34,58	Paudalho	54,36
Aliança	34,69	Escada	54,99
Jupi	35,36	Vertentes	56,81
Lagoa do Carro	35,41	Cachoeirinha	61,89
Moreno	35,48	Nazaré da Mata	64,01
São Caitano	36,27	Itapissuma	64,28
Buíque	36,68	Itacuruba	65,25
Bezerros	37,25	Rio Formoso	66,50
Ouricuri	37,46	Agrestina	68,04
Ribeirão	37,48	Cabo de Santo Agostinho	68,98
Tuparetama	37,63	Quipapá	72,53
Itaquitinga	37,68	Jurema	74,72
Belo Jardim	38,08	Trindade	76,41
Olinda	38,11	São José da Coroa Grande	76,45
Parnamirim	39,01	Toritama	80,25
Saloá	39,05	Santa Maria do Cambucá	81,95
Tacaimbó	39,56	Ilha de Itamaracá	84,53
Igarassu	39,60	Pernambuco ⁽²⁾	34,14

Fonte: SDS - Infopol. Elaboração: Agência CONDEPE/FIDEM. (1) Em 100 mil habitantes.

(2) Inclusive o CVLI ocorrido em município não informado.

LEGENDA (Taxa de CVLI por 100.000 hab.)

	Municípios com Taxa de CVLI =0
	Municípios com mais de 0 a 15,94 (RD c/ menor Taxa de CVLI - Sertão do Pajeú)
	Municípios com mais de 15,94 a 34,14 (Taxa de CVLI do Estado)
	Municípios com mais de 34,14 a 42,61 (RD c/ maior Taxa de CVLI - Mata Sul)
	Municípios com Taxa de CVLI acima de 42,61

ANEXO IV – DADOS DE VÍTIMAS DE ENFRENTAMENTO COM A POLÍCIA

Número trimestral de vítimas de homicídio decorrente de intervenção policial em Pernambuco, segundo profissão do autor - janeiro a dezembro 2012 / janeiro a dezembro 2013

Profissão do Autor	Vítimas de Homicídio Decorrente de Intervenção Policial									
	2012					2013				
	Total	1º Trim	2º Trim	3º Trim	4º Trim	Total	1º Trim	2º Trim	3º Trim	4º Trim
Policia Civil	0	0	0	0	0	5	1	0	2	2
Policia Militar	32	9	5	10	8	35	6	13	5	11
Total	32	9	5	10	8	40	7	13	7	13

Fonte: SDS / Infopol . Elaboração: Agência CONDEPE/FIDEM.

Número trimestral de vítimas de homicídio decorrente de intervenção policial, segundo municípios de Pernambuco - janeiro a dezembro 2012 / janeiro a dezembro 2013

Município	Vítimas de Homicídio Decorrente de Intervenção Policial									
	2012					2013				
	Total	1º Trim	2º Trim	3º Trim	4º Trim	Total	1º Trim	2º Trim	3º Trim	4º Trim
Afânio	1	0	0	0	1	0	0	0	0	0
Agrestina	1	0	0	1	0	0	0	0	0	0
Águas Belas	0	0	0	0	0	2	0	2	0	0
Araçoiaba	1	0	1	0	0	0	0	0	0	0
Belém do São Francisco	1	0	0	1	0	0	0	0	0	0
Betânia	0	0	0	0	0	1	0	0	1	0
Cabrobó	1	0	1	0	0	0	0	0	0	0
Camaragibe	1	0	0	0	1	0	0	0	0	0
Caruaru	1	0	0	0	1	3	2	0	0	1
Catende	1	1	0	0	0	0	0	0	0	0
Cumarú	0	0	0	0	0	1	0	0	1	0
Escada	1	0	0	0	1	0	0	0	0	0
Garanhuns	0	0	0	0	0	2	0	0	0	2
Iati	2	0	0	0	2	0	0	0	0	0
Igarassu	1	0	0	1	0	1	0	0	0	1
Ipojuca	0	0	0	0	0	1	0	0	1	0
Jaboatão dos Guararapes	2	0	1	1	0	2	1	1	0	0
Jupi	2	0	0	2	0	0	0	0	0	0
Jurema	2	0	1	0	1	0	0	0	0	0
Lagoa de Itaenga	1	1	0	0	0	0	0	0	0	0
Lajedo	0	0	0	0	0	2	0	2	0	0
Olinda	2	2	0	0	0	1	0	1	0	0
Parnamirim	0	0	0	0	0	4	0	0	0	4
Passira	0	0	0	0	0	1	0	1	0	0
Paulista	1	0	0	0	1	5	1	0	2	2
Petrolina	0	0	0	0	0	1	0	1	0	0
Recife	10	5	1	4	0	9	1	3	2	3
Rio Formoso	0	0	0	0	0	2	1	1	0	0
Salgueiro	0	0	0	0	0	1	0	1	0	0
São Caitano	0	0	0	0	0	1	1	0	0	0
Pernambuco	32	9	5	10	8	40	7	13	7	13

Fonte: SDS / Infopol . Elaboração: Agência CONDEPE/FIDEM.

Número acumulado de vítimas de homicídio decorrente de intervenção policial, por sexo, segundo municípios de Pernambuco - janeiro a dezembro 2012 / janeiro a dezembro 2013

Município	Vítimas de Homicídio Decorrente de Intervenção Policial					
	2012			2013		
	Total	Homem	Mulher	Total	Homem	Mulher
Afânio	1	1	0	0	0	0
Agrestina	1	1	0	0	0	0
Águas Belas	0	0	0	2	2	0
Araçoiaba	1	1	0	0	0	0
Belém do São Francisco	1	1	0	0	0	0
Betânia	0	0	0	1	1	0
Cabrobó	1	1	0	0	0	0
Camaragibe	1	1	0	0	0	0
Caruaru	1	1	0	3	3	0
Catende	1	1	0	0	0	0
Cumaru	0	0	0	1	1	0
Escada	1	1	0	0	0	0
Garanhuns	0	0	0	2	2	0
Iati	2	2	0	0	0	0
Igarassu	1	0	1	1	1	0
Ipojuca	0	0	0	1	1	0
Jaboatão dos Guararapes	2	2	0	2	2	0
Jupi	2	2	0	0	0	0
Jurema	2	2	0	0	0	0
Lagoa de Itaenga	1	1	0	0	0	0
Lajedo	0	0	0	2	2	0
Olinda	2	2	0	1	1	0
Parnamirim	0	0	0	4	4	0
Passira	0	0	0	1	1	0
Paulista	1	1	0	5	5	0
Petrolina	0	0	0	1	1	0
Recife	10	10	0	9	9	0
Rio Formoso	0	0	0	2	2	0
Salgueiro	0	0	0	1	1	0
São Caitano	0	0	0	1	1	0
Pernambuco	32	31	1	40	40	0

Fonte: SDS / Infopol .

Elaboração: Agência CONDEPE/FIDEM.

Número acumulado de vítimas de homicídio decorrente de intervenção policial, por faixa etária, segundo municípios de Pernambuco - janeiro a dezembro 2012 / janeiro a dezembro 2013

Município	2012							2013						
	Total	Faixa Etária (%)						Total	Faixa Etária (%)					
		Até 12 Anos	13 a 17 anos	18 a 30 anos	31 a 65 anos	Acima de 65 anos	Idade Ignorada		Até 12 Anos	13 a 17 anos	18 a 30 anos	31 a 65 anos	Acima de 65 anos	Idade Ignorada
Afânio	1	0	0	1	0	0	0	0	0	0	0	0	0	0
Agrestina	1	0	0	1	0	0	0	0	0	0	0	0	0	0
Águas Belas	0	0	0	0	0	0	0	2	0	0	0	2	0	0
Araçoiaba	1	0	0	1	0	0	0	0	0	0	0	0	0	0
Belém do São Francisco	1	0	0	1	0	0	0	0	0	0	0	0	0	0
Betânia	0	0	0	0	0	0	0	1	0	0	1	0	0	0
Cabrobó	1	0	0	1	0	0	0	0	0	0	0	0	0	0
Camaragibe	1	0	1	0	0	0	0	0	0	0	0	0	0	0
Caruaru	1	0	1	0	0	0	0	3	0	0	3	0	0	0
Catende	1	0	0	1	0	0	0	0	0	0	0	0	0	0
Cumarú	0	0	0	0	0	0	0	1	0	0	0	1	0	0
Escada	1	0	0	1	0	0	0	0	0	0	0	0	0	0
Garanhuns	0	0	0	0	0	0	0	2	0	0	0	1	0	1
Iati	2	0	0	0	2	0	0	0	0	0	0	0	0	0
Igarassu	1	0	0	1	0	0	0	1	0	0	0	0	0	1
Ipojuca	0	0	0	0	0	0	0	1	0	0	1	0	0	0
Jaboatão dos Guararapes	2	0	0	2	0	0	0	2	0	0	2	0	0	0
Jupi	2	0	0	2	0	0	0	0	0	0	0	0	0	0
Jurema	2	0	0	2	0	0	0	0	0	0	0	0	0	0
Lagoa de Itaenga	1	0	0	1	0	0	0	0	0	0	0	0	0	0
Lajedo	0	0	0	0	0	0	0	2	0	0	1	0	0	1
Olinda	2	0	0	2	0	0	0	1	0	0	1	0	0	0
Parnamirim	0	0	0	0	0	0	0	4	0	0	4	0	0	0
Passira	0	0	0	0	0	0	0	1	0	0	1	0	0	0
Paulista	1	0	1	0	0	0	0	5	0	1	3	1	0	0
Petrolina	0	0	0	0	0	0	0	1	0	0	0	1	0	0
Recife	10	0	1	6	3	0	0	9	0	3	5	1	0	0
Rio Formoso	0	0	0	0	0	0	0	2	0	1	0	1	0	0
Salgueiro	0	0	0	0	0	0	0	1	0	0	0	1	0	0
São Caitano	0	0	0	0	0	0	0	1	0	0	0	1	0	0
Pernambuco	32	0	4	23	5	0	0	40	0	5	22	10	0	3

Fonte: SDS / Infopol .

Elaboração: Agência CONDEPE/FIDEM.